夕刊 朝鮮日報 京城堅志洞一九五 朝鮮日報社

# 世界經濟會議(第三日午後)

## 關稅休戰에關하야 國際協力을希望

### 具體的提案할것을言明 헐米國代表의演說

【倫敦十四日發電通】 世界經濟會議는 午後三時四分再開되바 定刻前부터 會場에到着하여잇든 米國代表「헐」長官은 同五分부터大要左의演說을開始하엿다

如何한國家이나 近眼的態度로 地方的利益과 一時的好形便에얼녀 다른모든나라의不幸에對하야 救援을躊躇한다고하면 그나라는實로 人類全體의詛呪를밧어도맛당하다 大戰以來의經濟的國家主義는 只今에와서는 犧牲치안으면아될것이다 極端한孤立主義의陳腐한 思想即一個의國家가 他國이困窮하고잇는事態에對하야 全然背面하는것으로 周圍의難局으로부터全然遁避하려고하는생각과 如何한것은今日에와서는 全혀無意味하게되엿다는것이 明瞭하게되엿다 今般의會議는 右와如한趣旨의困難을有効히處理할方策을編出할任務를갓고잇다 本會議에參加한 各國政府는 關稅休戰에關하야 協力하기를希望한다 本會議는 爲替制限을除去하고 金銀의 適當한職能을 規定하는 恒久的通貨標準의難關에 直面하지안으면안된다 米國代表는 以上의諸問題에對하야具體的提案을 提出할準備가잇다는것을明言한다 그러나 今日은아직이것을提案할時期가 아닌줄로信하고잇다

## 蘇聯代表

【헐】米代表에뒤니여 蘇聯邦代表「리트비노프」氏가이러나 악센트强한英語와 快活한제스츄어를석거가면서 左와如히演說하엿다

쏘베-트聯邦은 萬一適當한「크레딧」과輸出의條件을준다고하면直時諸外國에對하야十億弗의商品買入注文을할것이다 勿論이것은現在外國으로부터輸入하려고하는것과는 全然別個의新規注文이다 쏘베-트聯邦은 遜近한將來에잇서二億弗의鋼鐵類 一億弗의纖維 皮革 護謨工業用原料 鐵濟用品其他四億弗의機械類를 購入消化할可能性이잇다 아마 本會議에參加한國家의多數는 前記한商品의輸出에利害關係를갓고잇다고思惟한다 따라서나는他國의代表諸君이 나와同一한率直과正確한맘으로써 自國의輸入能力에關하야闡明하기를希望한다 이러한意味로나는 發者一九三一年주네부에서 本代表가提案한 經濟不侵略條約을代表諸君이 想起하기를希望하는바이다 「쏘베-트」自身이그侵略의犧牲이되엿다 米國其他의國家는「쏘베-트」承認을躊躇할뿐만안이라 一九二七年國際經濟會議의原則을아직實行치안는兩案가잇다 또擬者「쏘베-트」의經濟的協力의防害로 除去된障害物을다시其後에復活게한國도잇다 「쏘베-트」는關稅休日案에同意한다 但休日은다만新關稅만의 開始를停止함뿐만안이라 一切의經濟戰의停止를意味하는것이다 더욱本代表는關稅休日案外에 一切國家의이經濟戰에對한 諸立法上行政上의手段을同時에停止하기를約하기를提唱하려고한다

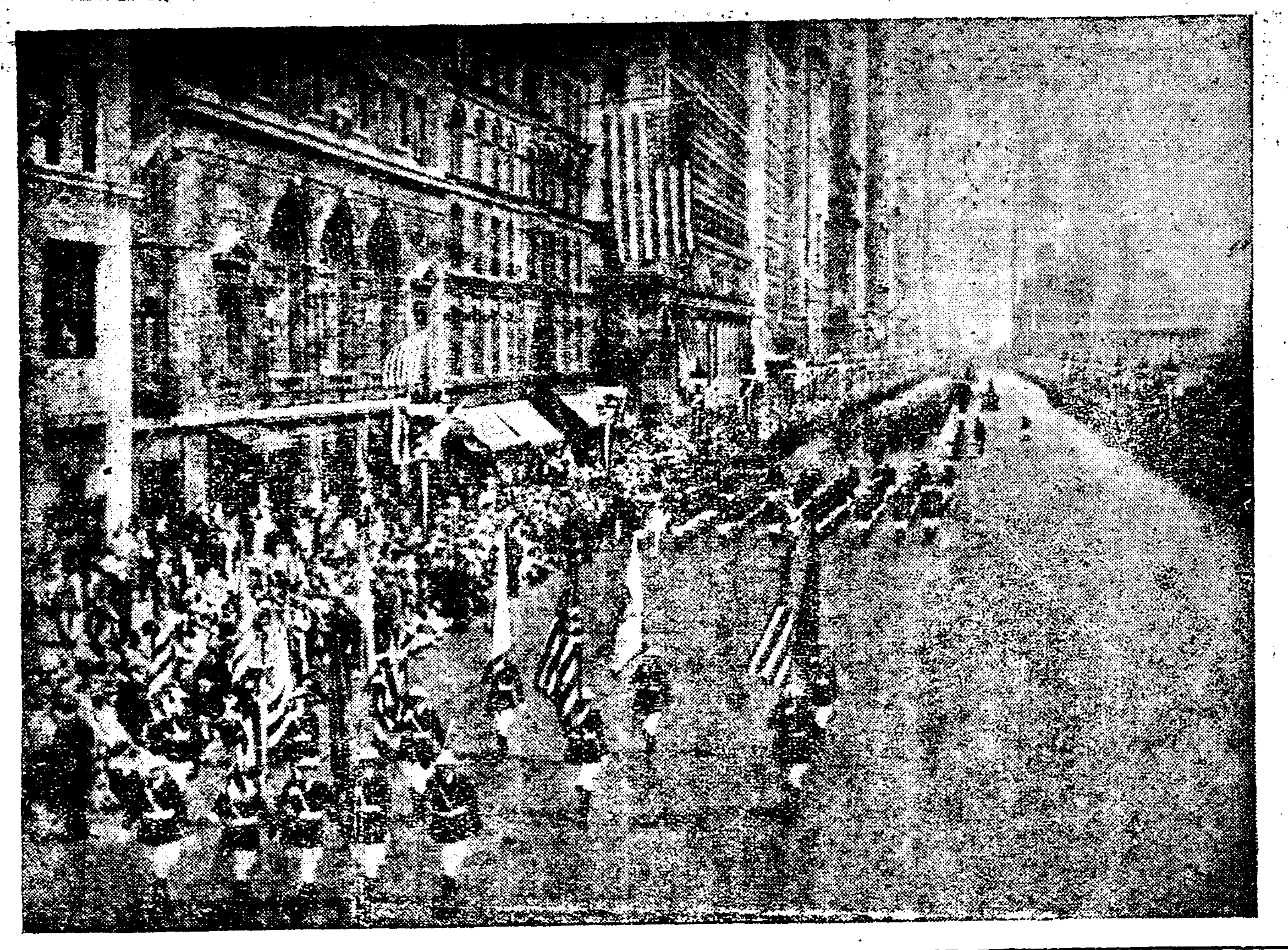

## 會議期間 六週乃至八週間 米國側의意向

【聯合東京十四日發】 經濟會議代表로부터外務省에到達한情報에依하면 一般討議는三日間으로맛내고十五日(木曜日)前에적어도 個個의委員會를構成코자希望하나 또一般討議가木曜以後에延長하는境遇에는委員會를本會議와 併行하기로되엿다 그러고問題의關稅休戰案에關하야서는 米國側은右暫定案을恒久的(但一年乃至二年間)으로하려는 再提議를할意向이다 또米國側은倫敦會議의會期를六週間乃至八週間以內로 限定하고자하는意向이다

## 루마니아는 戰債不拂決定

【華盛頓十四日發電通】 確聞하면「루마니아」政府는六月十五日支拂期日의 同國對米戰債年賦金百萬弗을不拂하기로決定하엿다

◇海外寫眞뉴스

全世界産業界의熱烈한支持下에莫大한經費로써 當當準備中이든 치카고博覽會는 去五月二十七日부터드디여開會되엿다 그規模에잇서 古今未曾有라고할同博覽會는 반다시全世界에서數百萬人의求覽群을招集식혀 치카고를繁榮하게할것으로豫想되는바 寫眞은開會式當日치카고미시간街上의盛大한祝賀行進이다

# 資本主義危機에서 蘇聯、離脫을自誇

### 英國의蘇聯商品의輸入禁止를 리트비노프氏痛烈非難

危機에陷한結果必然的으로蘇聯邦의外國貿易도그反響을受하고잇스나其他의點에잇서는他의諸國이걸이고잇는危機的徵狀의事實上一切의兆候는蘇聯邦에잇서볼수가업다 고述하고다음輸出에關한差別待遇制度及政府에依한一切의形式의外國品「보이코트」의廢止를强調하고나아가서經濟休日案에言及하야英政府의蘇聯商品의輸入禁止를非難하야曰 以上의見地에基하야蘇聯政府는經濟休日案에何等異議가업다 그러나如斯한休日案은各國이現存의經濟戰爭手段을中止해야만實效를들수잇다 따라서予는休日案과同時에經濟戰爭政策을即時停止할것을提案하려고近日이意味의決議案을提出할것이다

## 戰債年賦金支拂 英米協定成立

### 銀支拂을米國이受諾

【聯合倫敦十四日發】 「체임벌렌」英藏相은 十四日午後下院에서對米戰債年賦金支拂에關하야米當局과의間에協定成立된것을發表하고內容을左와如히說明하엿다 「루-즈벨트」大統領은十五日期限에達하는對米戰債年賦金支拂의內金으로一千萬弗을純銀一아운스五十센트의割合으로銀으로써支拂하려하는英國의提議를受諾하엿다 右支拂에必要한銀은印度政府로부터讓受하기로되여잇다

## 芬蘭은戰債를 支拂키로決定

【華盛頓十四日發電通】 「핀란드」는六月十五日滿期의 對米戰債十四萬八千五百九十二弗을支拂하기로決定하엿다 더욱十五日滿期의戰債支拂을決定하기는同國이最初다

# 小協商國協同代表 베네슈氏의演說

### 金本位復歸急速實現을主張 和蘭代表反對論을强調

【리트비노프】蘇聯代表가 演說한後알젠틴代表「레보레」는大使의演說이잇고 니여「체크」代表「베네슈」外相은小協商諸國의協同代表로이러나 小協商諸國의財政經濟政策을敍述하고 佛國의特殊關係를指摘한後더욱金本位復歸를 可及的早急多邊的障除를至急斷行할必要가잇다고强調하엿다

和蘭代表 【코리인】氏는 和蘭은金本位制를維持하고잇슴에도不拘하고 他金本位離脫國은金本位復歸를 早急히하지말라고强調하야會衆을驚愕케하엿다 金本位復歸는必要는하나 金本位를이미離脫한國家가다시復歸함에는多大한困難을伴할것은明確한事實임으로 早急한一般的復歸를促進할것이아니라고思惟한다 關稅還減은可하나此를徐徐히實現할것이다 더욱造船에對한政府補助金은此際中止하는것이國際經濟上得策이라고信한다

## 經濟會議散會 十五日에續行

【倫敦十四日發電通】 今日의經濟會議는午後六時二十分散會하얏다 十五日은午前十時三十分부터一般討議를續行한다

## 米代表演說要旨

【華盛頓十四日發電通】 經濟會議에서米國首席代表「헐」長官이行할演說은十四日國務省及各地米國大使館에서 同時에公開하기로되바그要點은左와如함

一、戰債問題는經濟會議가取扱할範圍외의것임으로一切言及치안함

一、國際通商을防害하는障壁은 無益有害하고 認定하는部分에限하야 速히此를撤廢함이可하다고함

一、世界經濟恢復의障害가될利己的排他的行動은 排斥할것

一、世界經濟會議幹事會委員會에서提議되고 이미二十國으로부터支持된關稅休戰案即時實施의實效를내기爲하야 經濟會議參加各國은此際直時加盟하기를要望함

一、經濟的孤立政策의自己矛盾及狹隘的排他政策은消滅케하는것이急務라는것을 認識할것

一、各國의共同一致的行動의必要를自覺할것

一、國際經濟會議參加國間에새로世界關稅休戰協定을即時締結할것

一、險惡한差別待遇와相互間에報復的觀念을防成하는通商의障害設置를中止할것

一、一切不當한通商方法及實行의廢止

一、各國으로하여금同時에職業의增加에依한失業者減少의方法으로産業復興에努力하게할것

一、國際通貨標準運用上金及銀의適當한職能의方式을作成할것

一、外國爲替에對한各種의制限을撤廢할方法을會議에서選定採擇할것

0·2230

## 豫算編成方針 大藏省議서決定

【聯合東京十五日發】 大藏省은十四日午後藏相官邸에서省議를開하고九年度豫算編成方針을審議한結果大體左와如히意見이一致되여十六日閣議에附議決定하기로되엿다

一、新規要求는實로萬不得已한것만에限할것

一、時局匡救事業費는可能한限度內에서所定計劃을縮少할것

一、滿洲事件費는可能限度로節約할것

一、九年度豫算의各省概算書는七月末日外지主計局에提出할것

一、九年度特別會計豫算概算書는前記各項에準하야八月十五日外지提出할것

# 日印通商條約에關한 日本政府對策成立

### 商工外兩省間意見交換

【東京十五日發電通】 商工省의寺尾貿易局長은 十五日午後五時外務省에 栗栖通商局長을訪問하고 七月上旬부터「시무라」에서開催될 日印通商直接交涉問題에關하야 相互間入手된情報를 交換한後日本政府의對策에對하야 意見交換의結果

一、「시무라」會議에서는 될수잇는限 最惠國待遇無條件復活을骨子로하는 日印通商條約暫定協定의 새로운締結에努力할것

一、印度政府當局에서 對日關稅引上의 誠意를表示함에잇서는 日本으로서도互讓精神에基하야 或種의互惠條件을提起할用意가잇슴

一、日本紡績聯合會의 印棉不買決議는 當業者의自發的意思에基한行動으로 政府當局의 關與한事實이업고又今後도絶對로 政府로서此를奬勵乃至抑壓할과如한 處置에出치아니할 等의諸點에對하야 意見의一致를보고 午後七時右會見을終了하얏다

## 荒木陸相停戰後 對中方針說明

### 軍事參議官會同에서

【東京十五日發電通】 陸軍에서는十四日午後二時부터 大臣官邸에서恒例軍事參議官會同을開催하고 荒木陸相으로부터日中停戰交涉에서의 方針을說明한後 停戰交涉成立後에 軍部로서의協定事項은大體順調히進行하고잇슴으로 關東軍으로서도 不遠에所定의處置를取할터인데 萬一中國側에서協定에違反한行動에出한境遇問題는 關東軍對在北中 中國軍의問題가아니오 日本對中國의問題로轉化할것이다 如斯한境遇日本軍으로서는 關東軍에期待할수업시 全然自由의立場에서適宜한處置에出할것이며또列國의容喙를斷然許容치안흘것은論할必要도업다 參議官會議도陸相의決心에贊意를表하고또此問題를中心으로懇談을거듭하고五時散會하얏다

## 平賀部隊 再次奉天發

【奉天十四日發電通】 灤東의戰鬪에잇서武勳을세우고今十四日未明奉天에凱旋한平賀部隊는少憩後 同日午後軍用列車로○○○方面守備次로再次奉天을出發하엿다

## 宇垣總督 廿五六日頃歸京

【聯合東京十五日發】 宇垣總督은 明年度豫算編成方針協議其他東上의要務를 다하얏슴으로家族及秘書官同伴하야 十八日離京하고 途中長岡溫泉에드러二泊하야靜養한後 京都에下車하야桃山御陵에參拜한後 鄕里岡山에二泊墓參을하고 二十五、六日頃歸京豫定이다

## 宇垣總督內相訪問

【聯合東京十三日發】 宇垣總督은 十三日午後山本內相을訪問하고 時局匡救에關하야總督으로서의意見을開陳한後內地在住朝鮮人特히勞働者의生活狀態及失業救濟의現狀을詳細히說明하는同時에 將來의援助도充分히付託하여두엇다

## 南京特別市黨部 朦朧團體一掃

【南京十四日發電通】 南京特別市黨部及市政府는朦朧團體를一掃한다는名目下에十四日南京民衆各團體에對하야六月末外지許可申請再登記하라고依命하다

## 人事。集會

▲篠田治策氏(李王職長官)東京에出張中이든바十六日午前六時四十五分着列車로歸任豫定

## 八面鋒

◇昨年中 全朝鮮出生率은一日平均一千七百名、人口千에比하야三十人。

◇그러나、最近十年來의統計에比하면、最低率이라고。 먹을것은업서도 子息업는것을걱정하는이가만타는말。

◇反對로、나흔子息을 먹이고 입히고 가르치자면、無恒産無資力한 어버이의 걱정도적지안흔일。

◇엇젯는、나커든자라고、자라거든성하고、성하면서도 못나지말고、남과가티한목볼놈이되어라。

◇役橫地方에서는 모기帳에 볼을못치어 아히들을 래어죽이엇다。

◇故意는아니겟지만 父母의잘못、이런例로보아서도 낫는것만이 장사는아니다。

# 政友新政策樹立

### 資本主義의改正을主眼 閣僚進退에微妙影響

【聯合東京十五日發】 鈴木總裁의裁斷에依하야政友會本位政策을本位로適進하고方針을明白히한政友會는今後政務調査에全力을注하고新政策의樹立에努力할터인데過般來前田政務調査會長을中心으로硏究中의新政策의根幹인大綱만은大體決定되엿슴으로近日政務調査會의役員會에附議하야來週中에議會를開하고決定하게될터인데그大綱은 資本主義制度의是正을指導精神으로하야徹底的으로諸政의金融資本主義를改變하야産業을中心으로財政經濟策을樹立하는것으로政府의豫算編成에密接하야政友會의新政策樹立은閣僚의進退에도微妙한影響을及할것으로注目되여잇다

## 政策으로爭하는時가 閣僚의撤退時機

### ◇……鳩山文相談

【東京十五日發電通】 鳩山文相談 吾等이黨을代表하야現內閣에入閣한것은政友會가現內閣을支持하는意味이엇스나鈴木總裁가今般裁斷한結果政友會는國家本位、政策本位에立脚하야政府의政策이是라고하면此를支援하고非라고하면糾彈하기로態度가決定되엿는以上吾等이閣僚이라는것은全然眼中에두지안코黨獨自의立場에도라가기로되엿슴으로吾等의處地는極히困難하지는困難하나그러나何等名目이업시는辭하는것도업다今後政友會는確乎한政策을提示하야政府에게斷行을要求하여萬一容許치안을境遇에는猶予政府排擊에나아갈것이다政策으로서黨이政府와抗爭할時가吾等이引退할時機로그때는三士君도나와行動을갓치할것이다

## 政友의政策本位 實로조흔일이다

### 永井拓相談

【東京十四日發電通】 永井拓相談 政友會가政策本位로되엿슴은 國家를爲하야實로慶賀할것이다 刻下의急務는政黨과政府가모다協力하야 國民에게政治를信賴케하야安心을주는데잇다 그리하야各政黨의共同政務調査等도時宜에適한것이라고思惟한다

## 鈴木總裁 一兩日中首相訪問

### 새立場을通告할터

政友會는十四日黨議로서 現內閣과의關係에對하야 既報한바와갓치 是是非非主義에依하야進退하기로決定하엿슴으로 鈴木總裁는 一兩日中에齋藤首相을訪問하고 이새롭은立場을通告하고 首相의諒解를求하리라고觀測된다

## 表面鎭靜된 政友會內紛

### 但疑問은尙存

【聯合東京十三日發】 强硬自重一國一黨主義派의 三巴가되야抗爭을繼續하든 政友會의內紛도望月、南山本三長老가調停한結果 一國一黨論者는數日前에實行運動을 中止하고 自重强硬兩派는十三日各其有志代議士會를開催하고 總裁의裁定을 기다리기로 決定하엿다고 三長老에게報告하엿슴으로 三長老는十三日午後四時 三十分一齊히鈴木總裁私邸로 訪問하야右經過를 報告하엿다 따라서鈴木總裁는이報告에 依據하야愼重히裁斷案을 決定하고十四日午後本部로 一、總務會 二、幹部會 三、常議員會 四、議員總會를開催하고 對政府態度의裁斷을내리기로되엿다 이裁斷으로政友會의內紛이 果然鎭靜될가안될가는只今多大한 疑問이남어잇다

중풍병 특효신약출현하다 동맥경화◎전문명약으로

동맥경화는뇌일혈의구중

●반신불수、허리불수、혀끝부러진데、수족이절여서 옷파갓처 거북스럽기어려운것등의중풍에 현재걸이엇슨는두번재발작하면 생명이위험하니 지금안전하게속히회복하시와 당기주의와가정의 은혜에행복으로 나고 주인자신도중풍으로써상보고발분하야 엇더케하든지 중풍을엇고저 요구를마시 드듸여 량약창제에성공하고 주인자신은지금의 건강한몸을엇고잇습니다 이것을여러분에게실험한후 그효력에 감히하는분날마다늘어 일본중에유명하게되엇습니다

그저드림 이광고를 울여서부하야가지고 신문명을긔어서조회하면 다년고심연구한자력으로양션명서를거저드립니다

兵庫縣明石市中町 加古中風藥本家

現代美의最高峰

相生化粧品 상생화장품

本舖製品八十餘種俱備

色、香、質、斷然滿點

特約店大增募 (案內書請求進呈)

女有給社員若干名募集希望者來談

本舖 五行堂 京城嘉會洞 電光一五七七

支店 晉州崔應烈商店 水原鄕基永商店 大邱金東洙商店 平壤東明書館 咸興朴長海

特約店 水原濟生堂藥房 廣州興商會 群山李貳福 開城中島商店 忠州朴永 忠州孟明 全州徐來 永同大昌 永川李成商店 鎭南浦寬義商店 唐津共信商店 陰城趙商店 安城市館

今般本堂營業部主任金文煥君이目下南鮮地方에出張하엿사오니極히愛護하여주심을伏望하나이다

恩給 受給者에게金融 長期低利證書引換即時立替 受給者는上京치안코去來方法有 恩給年額과年齡記送하라規定書送呈함 ◎高利旣借受者에게는低利借換의相談에應함 ◎經過創業二十二年 終始一貫確實定評深謝 京城府若草町百六番地 (本一二六三番) 西村商會

消毒防臭殺虫 ハイジン 京城府本町 クームヒン株式會社 電話本局三二七〇番

京城白菜 開城白菜 芝罘白菜 宮重大根 豫約은大利益 取次店大募集 保證金不要 種子난各地耕作者共同販賣機關인本社로 種苗豫約募集 特別優待種子商面事務所 都賣表進呈 要二錢切手 京城府鍾路二丁目 朝鮮種苗貿易社

開業廣告 慶南昌原郡熊川城內 海山醫院 院長 京專醫學士 金顯謨

産制要具 防毒要具 には 安全なる ラッキースキン 薄くて丈夫で腐らず 天然のフイシュスキンと同様で使用感のふかい 一歩進んだゴムサック 理想品です 全國有名藥店にあり 日本ハナキゴム製造所

東亞醫院眼鏡部 各眼科處方專任調製 各學校及病院御指定 檢眼無料 (眼鏡注文隨意)

好職業案內 香水 原料直輸入商 市內는直接來談 ●左記種類製造事業에有意諸氏는二錢切手를送하면敎授規定書와各種原料의價表를送付함 ●社會奉仕로責任的敎授함 ●洗濯石鹼 ●食料品의素 ●洗曹達 ●フケトリ香水 ●速成醬油 ●ニキビトリ 京城府壽松洞一三五 榮信社工業所 振替京城二一〇五五

# 『記錄의恐怖』! 癩病者六割激增

## 全朝鮮現在患者一萬二千名

## 二年間에무서운『躍進』

조선의 라병환자는 소화륙년총독부 위생과조사에의하면 관립또는사립병원에 수용되여 잇는것까지가 팔천사십일명이엇다 그러든것이 지난이월 이십오일현재의조사에의하면 병원에 수용되여잇는 환자 이천륙백십명과 가라환자 구천사백삼십이명을합하여 일만이천이백사십니명으로 약이년간에 사천이백십일명즉 오할이상륙할 증가를할것가이 증가되엿다 이것은실로 놀라운만한 증가인데 그중에는

환자가 증가된것도 잇슬것이나 한편에는 라병예방협회가 설치하고 환자를치료하여 준다는선전때문에 그동안 숨어잇든환자도 나타낫슬것이라한다 그러고 병원에 수용되지안는환자를 류별하여보면 재산이잇서 떠단니지안는 환자가 이천칠백륙십낭 재산이 업는환자 사천사백삼십팔명 떠단니는 환자 이천사백륙십일명이고 각도별로보면 아래와 갓다

▲京城四二▲忠北一六三▲忠南一六五▲全北四二三▲全南一,九四五▲慶北三,○四七▲慶南三,四七五▲黃海三一▲平南五▲平北一一▲江原二七八▲咸南四七▲咸北二七▲計九,六三二

그러고 권긔환자외에 병원에수용된수는 전라남도 관립료양소에 칠백구십륙명,동사립료양소에 칠백칠십오병 경상북도사립료양소에 사백륙십일명 경상남도사립료양소에 오백십팔병이 잇다

# 豫定額三倍超過 醵出金九十萬圓

## 不遠間實際事業에着手할터이다

## 可憐患者에同情翕然

총독부사회사업중근래의대사업으로민간의만흔동원을갓고잇는조선라병예방협회(朝鮮癩病豫防協會)사업은최초삼십삼만원의예산으로약천명의환자를수용할예정이엇스나그호각지방으로부터 모인긔부금이 의외에도구십여만원이라는 초긔록적 성원이앗서 최초계획을 변경하야사업을 확장키로되여 거간예산을세우고 잇든중 근자에그대체의 안이성립되엿다 그내용에 의하면 건설비총예산이 륙십사만이천칠백오십원으로그내용은 ▲본관이백오십평에 삼만오천원▲중병환자수용소 일천이백평에 십륙만팔천원으로 일하야 한사람한평평균으로 일천명을 수용케 하고▲경증환자수용소일천삼백오십평에 오만사천원으로하야 천명을 수용하고▲배 수가옥수선비일만사천원을 계상하야 이곳에도 천명을수용할터이고▲기타변소목욕실 가호부실 창고등의 가옥칠백삼십평에 십만오천오백오십원 도공우물등에 의만륙천원▲설비이십만원▲직원비용오마원 등이다 그러고 소속직원의배정은 주임관급세명 판임관십이명 고원십오명 용인륙십륙명 간호부원사십넝등 합계 일백오십륙명의대가족이다 이와가치하야 착착계획을 진행중으로 불원간 사업에착수케될예정이다

◇……방공연습실황(비행기의연막차폐)

# 남의소알고 밤만새여 처분못해경찰에

시흥군신동면서장리(始興郡新東面瑞草里) 농업 박영식(朴英植)은 지난이십일오후경성가축시장(京城家畜市場)에서리천군부발면가산리(利川郡夫鉢面佳山里)신인석(辛仁哲)이가 황소를매노코 잠간어대로 간것올긔회로 황소한머리를 도적하여가지고 사방으로 헤메다니엇스나 소는팔지못하고 해는커물어가는데 종잡못하다가는 도저한것이란무뒤가 두려워하든밤사이가슴을조리면서조마조마하게 새우고 이튼날아츰 그만어엿수업시 부근파출소로와서 하는말이 술이취해서 다른사람의소를몰르고 얼고다녓다고 자백을하엿다고한다

# 東門署管內 接客業者團束

●●전염병예방●●

전염병이 창궐할 장마에가되여음료대와 동대문서위생계 에서는 여긔올미리예방할 작정으로동서관내의카페ㅡ녀급을위시하야음식점 려관종업원에게장질부사·적리(赤痢)내복 예방약을 사용하도록하고 준비조사를하고잇는데 근근일제히 시행할터이라한다

# 集金數百圓을 詐欺한會計員

【仁川】 시내본정(本町)삼정목신준섭(沈俊燮)(二六)은재작년구월부터 본년오월까지 서벽정에잇는동채부 사무원으로 회계사무를보다가 월정 전과사실이 로는바 회원금임기라 합계수백원을 사긔하야 권부소비하야버리고 다른사람을 사무를보다가 발각되여 재남상예업에 취조를맛는중이라한다

# 法의禁斷을 쌔친그들 다시法의裁斷도不服

## 殺人警官控訴 체형이년이원통타고

【咸興】 원산경찰서고등계원 고야(高野)암본(岩本)김창조(金昌朝)등이 덕원(德源)적색농민조합재건피의자박희병(朴熙秉)을 고문치사한사건(事件)은 긔보와갓거니와 이년체형을바든 고야부장형사(高野部長刑事)는 십이일에 이에불복하고 경성복심법원에공소하엿고 암본과 김창조는 복역하기로하엿다

## 拷問收賄警官 一審도不服 진남포경관

【平壤】 진남포경찰서고문사건의피고권순사 리윤규(李潤圭)동순사부장김화정(金和楨)량인에관한 도직상해급 량순사에게 뢰물주엇다는김근량(金勤亮) 외삼명은 평양 지방법원민(閔)판사에게 김화정징역 십개월리윤규징역일년 김근량 징역륙개월의 관결언도가잇섯든바피고삼명온 십이일에 불복공소하엿다고한다

# 慶北의雹災 被害一千餘町步

## 牟麥의損害가最多

십삼일경북의성군(義城郡)서부지방에는 우박이 만히쏘다저지난 소화사년의 우박피해이상의손해가잇섯다그후피해정도의조사에의하면가장심한것은밀보리이고그다음이솜(棉作)이다모판만는요행큰손해는업섯다피해가그중심한지방은안계(安溪)평야로 피해면 적은단북면(丹北面)에 이백오십정보 단밀면(丹密面)에 삼백정보구천면(龜川面)에 삼백정보 안계면에이백정보합계일천오십정보이다

# 基督青年會 夏令會開催

●●●●●● 의정부에서한다

조선남녀학생긔독교청년회련맹(朝鮮男女學生基督教青年會聯盟)에서는 례년과가티금년에는 오는 팔월이십사일부터 삼십일까지경원선 의정부역전(京元線議政府驛前) 회룡사(回龍寺)에서 개최하리라고한다

# 『갑싼비지떡』 不良飲料多數發見

## 일반의주의가필요하다

한난게(寒暖計)의수은주(水銀柱)가비등점으로 향하야올라갈스록 맥주를 비롯하야 『소ㅡ다』수『칼피산』등 각종의 술혹은청량음료가 시장에 범람(氾濫)으로써 등장한다 이것을호기로하야시민의 납량전선(納凉戰線)에는 각종의 불량음료가 역시써를타서 발호하야 아지못하는사이에 시민의보건을 얼마나해하는일이 큰자모른다 시내종로서위생계(鍾路署衛生係)에서는 금번 도경찰부위생과의 지시에의하야 관내에서 팔고잇는일백이십삼종의 음료(清凉飲料)를 일제히 거두어서 도경찰부위생과로 보내여일일히 검사한결과 그중열세종류는부패해가는 경향이 나타낫고한가지는 『쏠마린』이 드러잇는것이 관명되여이종류의 부정음료를파는 상점이나 사람에게는 각각엄중한경고를 발하엿는데이것등 부정음료는 대개는갑싼

# 薄情郎을 警察에呼訴

## 가여운안해가

십삼일 시내숭사동(崇四洞) 일백십칠번지 리영희(李英姬)(假名)(二二)는 『야속한 전남편에게서 신호홍을유차자달라는고통대 문서에 고소장을내고 리혼한남편이넘우도 야속한것을 애소하엿다는바 그자서한 내용을들으면 친긔리영희는 작년이월에모회사원 김귀빈(金貴彬)(二六)과 결혼하고 금년사월에친정으로돌아와 해산을하엿는데 간난애는죽고 산모는 앓아누엇고 산후두주일도 못되엇슴에 시아버니가와서 시가로가자는 것을 몸내 석양하야서 못갓더니 날마아 달라와서 공연히하고 논장에 몰아다산바 리혼녀저 하엿는데 그래고도 정공한지를 도로주지안흐면 신부가가지고왓든 신다즁흘 안주겟다 는것이라한흔

# 天氣豫報

## 曇一時晴

高氣壓은北海道로부터日本海北部에더지고日本의南海上도氣壓이놉다半島附近은氣壓의鞍部로되여잇고中國東海에는弱한低氣壓이잇다半島西部는안개가끼고其他는흐리다明日은大體로흐릴터이다

昨日 最高 二三度 最低 一六度四

今日正午溫度 二四度五

# 中國共產黨傍系員『變節者』○○名慘殺

## 磐石戰以來轉身한朝鮮人들

## 金鳳律被檢으로發露

【奉天十四日發】 오월십오일 반석령사관원(磐石領事館員)에게체포된중국 공산당방계농민협회(僑系農民協會)의간부 김봉률(金鳳律)은 엄중취조 한결과 소름끼치는 조선인 살해사건을 고백하엿다 즉소화오년 반석현(磐石縣)을 중심으로 조선공산당이 중국공산당과 합동한이래 일부에 일만(日滿)관헌으로 전신(轉身)하는자가 만어젓슴으로 드디어참혹한수단을 취하게되어 소화칠년오월에 호란집교자(呼蘭集交子)기타의부락에서 친일(親日)로지목되는 조선인○○명을 학살하고 ××를부근일대 주민에게 강요하고기타각지에서도 이러한학살을 한모양이다 박호림(朴虎林)등 수노부수명은 엄중취조중인바 이결과 의외의조선인 학살이 폭로될모양이다

# 運動競技

## 體育會理事會 來十九日午後四時半

朝鮮體育會에서는來十九日(月曜)午後四時半 漢江太西館別莊에서 同會理事會를開催하고 다음의事項을 決議한다고한다 (會費五十錢當日持參)

1, 庭球大會經過報告及今年度陸上競技大會開催의件
2, 第十五週年記念事業 委員會組織의件
3, 其他重要事項

## 實業野球勝率

| 順位 | 試 | 勝 | 負 | 率 |
|---|---|---|---|---|
| 殖銀 | 8 | 8 | 0 | 1,000 |
| 遞信 | 9 | 4 | 5 | 444 |
| 府廳 | 9 | 4 | 5 | 444 |
| 京電 | 10 | 4 | 6 | 400 |
| 鐵道 | 8 | 2 | 6 | 250 |

## 府廳1 京電0

京城實業野球聯盟最終戰 京電對府廳決勝戰은 十四日午後四時四十分부터 京城球場에서府廳先攻으로開始結果 一對零으로京電惜敗

## 府民館建設에 體育館設置決議

◆設置促進에勤猛熱◆

一般體育熱이 高調되는이때에京城府內에 體育館의 必要를認識하고朝鮮體育協會에서는這間體育館設置運動을 猛熱이하야오든바 今般京城府에서建設하는府民館內에다 體育館을設置하야 달나는것을 決議하고林茂樹氏外 十名이建設促進委員이되야 京城府尹其他 官廳에交涉하고잇는바 民衆保健上업지못할 體育館의 實現도不遠한將來에잇다한다

## 蘇聯體育大會 驚異的發展

【莫斯科十二日發】 지난十二日은蘇聯體育大會임으로 莫斯科赤色廣場에서 體育團體檢閱式을擧行한바 參加者가男女合計十二萬二千人이엇다 千名식分하야分列式을行하고 뒤를니여各種競技를行하엿는데近來稀有의壯觀을이루웟다 蘇聯體育運動의發展은눈날만치進展되고잇스며 全蘇聯의運動競技場이四十四個所 運動具設備經費가九千萬留에達하며體育運動監督者가四千百八十三人 體育學校二十七 同校卒業生四千百十二人 體育專門家一萬二千六百十五人 全國體育運動聯盟의總人員四十六萬六千人에達한다

## 歐洲에도柔道熱 獨瑞柔道對抗

### 經驗만흔獨逸勝

歐洲에잇서 柔道熱은漸次로盛況을이루고잇는바 去月三日『스위스•취리히』市에서 獨逸對瑞西의柔道對抗競技가 盛大히擧行되엿는데 當日은雙方에서五人式의選手가出戰하야 結局經驗이만흔獨逸選手가四勝一無勝負로優勝하엿스며 當日에石川齋藤兩氏는當日餘興으로日本固有의型과 劍道의示範이잇섯다한다

## 世界陸上俱樂部를 佛國選手가計劃

陸上競技의千米突로부터二千米突까지의世界記錄을保持한佛蘭西選手『라스메구』君은昨年以來아마추어資格問題로佛國陸上競技界로부터離脫하야 自己一人의힘으로巴里에다『라스메구』俱樂部를創立하고잇섯는바 今年春期로부터 豫定하엿든芬蘭選手의『누르미』『셀에』『라우고라』『말테린』『도위오네』『우이레』의高名選手等을勸誘하야 陸上競技의X勝的鞏固한團體를計劃하고잇다 ―벌서 이計劃에贊意를가진選手로는第十回世界올림픽大會에서活躍하든『사바라』選手를爲始하야 佛國『엘아휘』等의『마라손』選手가加盟을承諾하야잇스며 압흐로도米國•瑞典의一流選手들과도交涉中인데芬蘭國側에서는 아즉同等의回答이到着되지안엇스나 萬若이計劃이成立된다면 世界各國을網羅할陸上競技의一大集團이構成될것이라한다

## 滿洲國오림픽參加困難

維也納市에서開催된國際오림픽委員會에參加하야活躍하고잇는日本體育協會名譽會長嘉納氏로부터滿洲의 오림픽大會加盟은困難하다는報告가잇섯다

## 新記錄欄

◇…世界陸上記錄…◇

今年春期의 戶外『씨ㅡ슨』以來의各國陸上競技界에잇서 作成된世界新記錄은 다음과갓다

○……砲丸投＝十六米○六 『쓰란드』(米國)
○……棒高跳＝四米三四 『구레바』(米國)
○……走高跳＝二米○四 『구데이』(米國)
○……女子圓盤投＝四十二米五六 『와이스』孃(波蘭)
○……二十『키로』競步＝一時間三十六分三十二秒二 『오구도안』(佛國)

◇…世界의水上記錄…◇

今年新春劈頭에잇서서 各國의女子水泳界는 이러하할만한活氣를뛰우고잇서 벌서부터下記와가튼 數種目의世界新記錄을것게하얏다

△……女子百米平泳 一分一十五秒八 『아고프천』孃(丁抹)
△……女子四百米平泳 六分二十九秒 『가스타인』孃(和蘭)
△……女子二百米自由型 二分二十八秒六 『오덴』孃(和蘭)
△……女子三百碼自由型 三分三十八秒四 『나아트』孃(米國)
△……女子三百碼背泳 四分十四秒四 『로울스』(米國)

# 生活第一線에나선 職業女性慰安音樂

## 職業女性俱樂部主催本社後援

## 來十九日公會堂에서

아츰에는 해와함께 이러나서해가지고 별이뜨기까지 흑은공장에 혹은사무소에 혹은가두(街頭)에서 섭시이십구도를오르느나리는 근일의 모진더위에도불구하고 직업전선에서 용감하게하로밤약하는 직업녀성들에게 하로밤의 위안을선사하려고하야 직업녀성구락부(職業女性俱樂部)가주최하고본사가후원하는 음악회는 오는십구일(월요일)오후여덜시시내공회당에서 열니기로 박두하엿다 그동안 직업녀성구락부 간부들이 동분서주한결과 여러가지준비도마치고 『푸로그람』도 아래와가티 결정하엿다 이날밤의 녀성위안 음악회인만큼 녀성에게는 특별히 우대권을발하야 입장료를 이십전으로하리라한다

◇慰安音樂順序◇

第一部
一、朝鮮雅樂……靈山回想 李聖煥外六人
二、混聲合唱……快活한波濤 安國洞讚揚隊
三、獨唱……(가) 셔레나히데 (나) 솔베지 金善
四、피아노獨奏……타란테라 宋銀旋

第二部
一、피아노獨奏……舞蹈의歡感 尹琦善
二、四重唱……왈쓰 金英子、朴昶美、毛麒允、毛麟聖
三、벼ㅡ타……(가) 오ㅡ나의사랑하는하와이 (나) 알로하우鄉士 李燦永
四、피아노併彈……麥鳴樂五番 알비그로•칸브리오 李次實、金金女

# 攻防의實演과 煙幕遮蔽까지

## 防空演習第一日

십오일룡산련병장(龍山練兵場)의방공연습은 오후십시 부터열리엇다 근대과학문명의 정예를보는공중전쟁의 연습이라 구경군은 말게개인 천후를타서무려 사오만명에달하엿다

◇ 방비의자세를취하게된련병장의 륙상부대는 한강방면을 향하야 전면에는 고사기관총(高射機關銃)대와 대공중청음긔(聽音機)소공중청음긔 탐조등(探照燈)과 가리다야전고사포(野戰高射砲)를세우고후방고만일의 경우에방비코저 대기하고잇섯다

◇ 그러고 여의도방면에서 폭격을겸한정찰긔가 경성을향하야 공격의자세를취하고날어오매륙상의각방비긔관은 긴장하야활동을개시하니 청음긔가동작하고 고사포가일분간 수십발 수백발식 공중을향하야 발사하기 시작하엿다

◇ 이모양으로 공중공격을 밧게되자 쾌속력을가진 이편의방비행긔는 고등비행을하며 맹렬한 공중전을하게된다 아쎠에쏙탄을머루어 잡다는광경을 만들어 소방대가 활동하게된다 그러고남산남록에는 연막차폐(煙幕遮蔽)작업을하는등 여러가지로일반에게 방공관을구경식히고 마추엇다 공권투긔(防空戰鬪機)는 저편의 비행긔를추격하야 십수대의

# 新舞臺員檢擧

## 상연중의연극이문제되야

## 남녀배우십이명이잡히어 風紀紊亂嫌疑인듯

극단『신무대』(新舞臺)일좌의좌장박고송(朴孤松)등남녀배우열두명은 십오일오전열두시에 종로경찰서에 검속되여 방금동서에서보안게에서 취조를밧고잇다 그들은 십사일밤에 단성사(團成社)에서하기(夏期)제일회 공연을 시작하얏는데 그프로그람가운데 풍자극(諷刺劇)『황금광소곡(黃金狂騷曲)』일막을 연출하엿는바 그것을연출한 장면이 풍긔를 문란케한혐이 현저하얏슴으로 그각본은 일로부터는 흥행을 금지하는동시에 십사일밤에 그장면에출연한배우 권괴열두명을 전부 검속한것이라한다


近代的高級化粧品 三好化粧料

五大博士 責任證明 朝鮮總督府中央試驗所 原料分析無鉛證明 京畿道衛生課無鉛證明 發光 濟工業品評會銀牌受領

女王가흔化粧美 三年의美・香・色 장미가흔芳香 보들보들한觸感 美肌가흔自然色 近代女性의 魅力잇는化粧美 明朗한化粧美는 三好化粧品의 獨特한힘!!

本舖 京城昭格洞 三好化粧品本舖 『三星堂』 電光 一七二七 振京 一五九五八 鮮內支店 五十餘處 海外支店 三處

唱劇 尹白南 作詞・李顯卿 唱化 端宗哀曲 唱 朴月庭 鼓 韓成俊 빅타ㅡ레코ㅡ드 自 四九二二三 至 四九二二六 朝鮮賣捌元 株式會社 セール商會

補氣強壯 防氣不足 삼비타민肝油 …보과가치맛이조코 消化가잘되는大小人의營養劑와、肺結核、腸氣不足、腺病、姙婦、男女의여드름갓흔데、皮膚가고아지고、重病後、或은手術後의快復、貧血、愼血、佝僂病等에特効한 壽星堂藥房 (一個月分四圓) 京城府寬勳洞 振替口座京城一二二三九番

六月十五日낫부터 特撰映畫를當館에서 여러분께 公開합니다 每日二回 낫一時 밤八時 大衆料金 階上十五錢 階下十錢 五分始映 實寫 近時週報 全一卷 ◇파라마운트社特作品 大活劇 掠奪者 全八卷 ◇파라마운트社特作品 運命悲劇 스피오ㅡ네 全九卷 次週豫告 (六月十八日낫부터) 第一劇場

當六月十六日(金曜)부터超特別大興行 MGM超特作全發聲日本版! 類猿人다ㅡ산 全十卷 猛獸映畫最高記錄篇! 巨象大群의猛襲! 키톤歌劇王 全九卷 優美館

# 朴相鉉氏의 『哲學片感』을 읽고 (三)

心山生

(三)

「混沌」中에서 敵을 發見하는 것은 凡人으로서는 容易한일이 아니다 「各種의 思想이 雜湊되 形勢로 高調되어 잇슴」에 「混沌」만을 보아알수잇는 사람은 決코 敵의 存在를 想像할수도 업스려니와 잇다하들 어쩌든지 自我外의 周圍를 보살필 精神의 餘裕가 잇스며 敵을 골나냄 겨를이 잇으랴?

「混沌」속에서 敵을 發見하는 者는 오즉 일즉이 將來할 「混沌」에 敵이

## 發動

할것을 豫測하고 이에對한 準備를 게을니하지 안는 先見之人이거나 依然히 當面한 「混沌」을 單히 「混沌」으로서 認識하지 안코 그것을 分析判斷해볼 能力과 修養이 잇는 사람으로서 敵을 그 中에서 發見한 者가 잇슬뿐일 것이다 그런데 氏는 「混沌低調」의 狀態에 處하여 잇는 우리 朝鮮社會의 思想속에서 無難히 한 敵을 發見하엿다 氏의 말을 들어보면 이 敵은 「그中에도(各種思想中에도 — 筆者) 流行思想이라는 怪物이 잇서 朝鮮天地를 無秩序하게 함부로 橫行하며 闊步하는것이다」 上에 그리고 氏는 幸히 나이것이 「流行」思想이 아니라야 「流行」思想이라는 이름을 지어 一便으로 그것을 排斥하는 同時에 또 한편으로 自己自身의 어떠한 敵對的地位를 이와가른 非難에 或은 氏의 鮮明이 잇는지 모르나 그러라면 나는 그 反問하고 키하노니 果然 氏가 그러한 意圖에 잇서서가 아니라면 엇지하여서 氏가 보아 實로 無秩序하게 나마 「朝鮮天地를……闊行하며 闊步하고잇다」고 볼만한 程度로 朝鮮化되고 民衆化된 이 哲學 — 思想에 對하야 嚴正한 意味에 잇서서 冷靜한 批判을 한번도 試하여보지 안엇든가? 이것은 다른 「各種의 思想」과 同一히 取扱하야 「科學的 理論」이 아니고 「組織的 體系」가 아니고 「그 實行에 잇서서 徹底」하지 못하다고 「根據업는」 批判을 輕率히 내려버렷든가? 氏는 무엇 어떠한 思想을 勿論하고 吟味 批判하여 잇지 안는가!그

## 理由

를 吟味하여 업시 正當한 批判的 態度로 그 「怪物」을 研究함이 업시 다만 이것을 「怪物」로서 看做함에 그치고 그 思想을 徹頭徹尾 「自己의 가진 思想에 對하야는 銳敏한 反省과 冷靜한 批判을 가지지 안는 것 갓다」 「는 流行思想을 盲率한다」는 등의 批判이 참으로 「學徒의 取할바 態度」 일가?

올라! 氏는 아무리 보아도 氏自身의 「創作」이 아닌 所謂 「非難」의 諸點을 「氏流」로 「批判」하는데서 발서 「流行」의 敵을 餘地업시 — 氏가 보아서 — 吟味 批判한일이 업다 그러나아! 그러나 이 「非難」에 對한 批判만 가지고는 到底히 氏의 「滿足」할배가 아니라는 것은 氏自身이 거듭하여 말한바가 아닌가! 氏는 이 「非難」을 「理由업시 無責하고 非難하기를 조하하는 者의 態度」라고 말하엿다 理由업는 內容업는 「批判」으로서 批判하는 氏의 批判은 正當하다고 할가? 氏는 이에 「非難」을 「批判」한 言으로서 氏가 可惜하다고 보는 「非難」을 結局에 잇어서 再生産하고 말엇다 「輕蔑 — 非難」 얼마나 何等의 價値업는 所謂이냐? 「怪物」의 正體에 對하야 吟味 批判하여 본적이 잇다고 說明할 可能性은 이에 全然 解消當하여 버렷다

## 警戒

氏는 주저넘게도 英國의 「푸란시스·베 — 콘」의 말을 引用하야 「自己의 思想에 對하야 秋毫의 反省과 醒悟를 가지지 못한」 所謂 「流行」思想 「盲率」者를 警戒하엿다 — 「流行思想을 盲率하는 者의 가지는 偏見 即 先入見은 …… 이러한 偶像이 어도업시 信率하는 思想을 아무 吟味批判 업시 非難하는 우리가 가지고잇는 偏見 即 先入見은 무엇이엇든고? 아 번다시 吟味조차하노니 社會에 「流行」의 形態로 高調되어 잇는 各種思想을 批判해 보기는 커녕 해보겟다는 態度조차 엇볼수업는 사람이 누구이며 눈에 가시 내다못하여 마츰내 그 「怪物」의 發動을 …… 無秩序하게 闊步하는 「流行」思想이라고 輕視하야 實在에 잇서서 充分히 吟味해보지도안코 自己의 信率하는 思想이 哲學과 實踐한다고 하야 다만 理由업스로 그 思想을 「流行思想」이란 怪物로서 輕蔑하고 그 思想家를 가르켜 盲率者라고 부르는 사람이 또누구인가? 自己自身이 그것을 吟味, 批判하여 보지 못하고 다른사람이 「流行思想」을 아무 批判, 吟味업시 信率하는 사람인지 모르는지를 어떠케 知覺할수있는가? 精神을 主體삼어 사는 사람의 일인지라 現實에 生存하여 사는 우리의 일일바가 아니지마는 地上에서는 돗고보기 어려운 妖術이 아닐수 업다

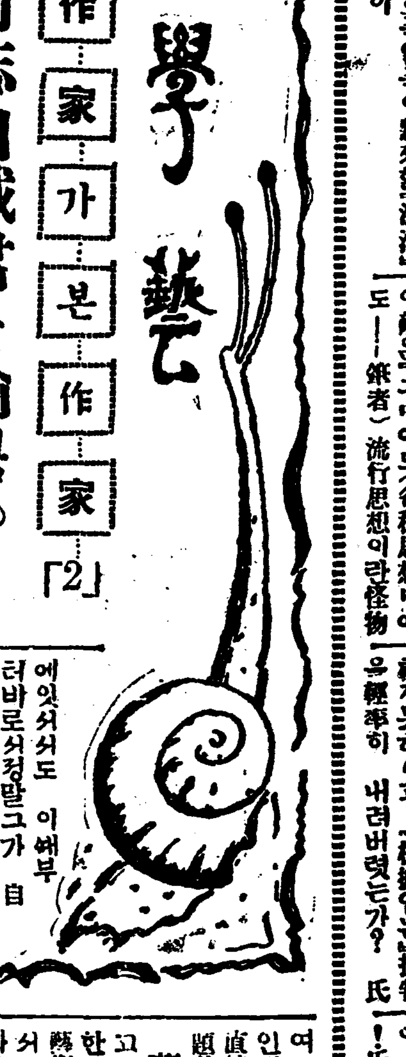

# 學藝

## 作家가본作家 「2」

# 同志白鐵君을 論함 (二)

### 그의 詩作과 評論에 對하야

林和

이詩는 朝鮮의××이라고보여지는 一靑年이 엇더한 重大한 ××的××을 몸에지니고 國境을넘는것을 노래한것으로 一見 非常히 熱情的인 興奮가운데서 불러진것이엇다 그러나 이詩는 이만치 푸로레타리아詩로서 훌륭한 題材로서 形成되엿슴에도 不拘하고 讀者로하여금 정말 重大한 使命을띄고 ××을 넘는 ××을 생각케하고 그의 複雜한 가슴속의 感情을 感知케하기에는 어데인지 空虛한 틈이 남어잇섯다 即 얼는말하면 몬저도말한것과 가치 이것이 眞實이다! 하고 읽는사람의 가슴을 누르는 힘이 열분것이다

이것은 푸로레타리아 詩에 잇서서 大端히 重大한 缺陷으로서 特히 同志間에게 잇서서 相當히 敎訓的인 點이다 한것은 이 缺陷은 單純히 詩人으로서의 그가 作詩術에 잇서서 未熟하다든지 言語의 驅使의 妙가 不足하다든지가 아니라 詩人이 엇더케 存在의 對象을 藝術에잇서서 認識하느냐하는 最重要의 問題에 歸着하기 때문이다 即 그가 藝術的把握過程가운데서 정말 具體的으로 世界의 單純한 觀照者가 아니라 ××와 ×××로서 다시 말하면 ××的實踐家로서 對象을 認識하고 그것을 藝術過程을 通하야 自己의 것을 만드느냐 안만드느냐 하는 것이다

또한번 이것을 明確한 말로 곳친다면 詩人이 그냥 詩를 原稿紙에다 쓰는 사람으로서가 아니라 ××의××을 根本任務로하는 커다란 實踐의 環가운데 結付된 한 機構로서 한 種子로서 詩를 노래하느냐 하는 것이다 이것이 우에 例들은 白君의 詩를 어듸인지 만드러 노흔것으로 化하게한 根本原因이고 詩人과 實踐의 問題를 眞實로 藝術的으로 解決치 못하게 한 最後의 理由가 아닌가한다 그러나 이러한 缺陷은 누구나 아는바와 가치 世界觀을 哲學的으로 工夫하는데 除去되는것이 아니다 이 事業의 具體的으로 말하면 諸組織的生活의 熱火 가운데서 鍛鍊되여야 하는것이다

不幸히 白君에게 잇서서는 우리들이 알고잇는 當時東京에 잇든 ……學生들과 가티 組織活動의 訓練가운데서 生活할 機會를 그다지 못가젓섯다 고한다 이것은 白君에게잇서서 不幸가운데도 最大의 不幸의 하나일것이다 웨 이러냐하면 萬一 이러한 條件이 그에게 賦與되엇섯다고 하면 그로하야금 조흔 詩人보다더 훌륭한 批評家가 될 보다더 만흔 可能性을 保障하엿스리라고 밋어지기 때문이다

이러한 가운데 그는 東京生活을 맛막고 도라와 昨年年初부터 우리들의 文學運動의 隊列 가운데로 드러왓다

이 때로부터 나와 白君 또 우리들과 白君과의 具體的인 生活이 비롯하는 것이며 白君自身에 잇서서도 이 때부터 바로서 정말 그가 自己네의 勞働階級의 文學的 生活가운데서 숨쉬기 시작하엿고 말할수잇슬것이다 그러고 客觀的으로 본다면 이 때부터 白鐵이란 存在는 朝鮮의 文學의 諸事業과 聯關되는 部分이 된것이다 그럼으로 우리들은 그를 말하게 되고 또 그를 問題로 하지아니하면 안되게 되는것이다

그러나 여기에 발켜두어야 할것은 그를 問題삼는다는것이 決코 엇더한 사람들과 갓치 그를 單純히 論難한다는것을 意味하는 것이 아니며 또는 外國에서 活動하고잇는 우리들의 作家가 問題의 範疇바게 잇다는 것이 決코 아니다

오히려 그를 眞實로 가장 正當히 問題삼는것이 우리들이고 單純한 論難과 眞正한 議論이 엇더케 區別되는가를 똑똑히하기 爲함이고 또한 作者의것을 가장 適確히 解決지을려는때이다

# 藝術方法의 問題

## 現實把握·主題의 積極性 等 (一)

李貞求

藝術은 神秘的인것도안이며 現實을超越한것도안이다 勿論永遠不滅의것도안이며 神妙한靈感에붓닷길때 그곳에서 藝術이생겨나는것도안이다 『個個의科學은 自己獨特한方法으로 世界에接近하고 獨特한方法으로 世界를硏究한다』 藝術도 亦是 獨自的인藝術的方法으로 世界의眞理에接近하고 이것을 硏究한다 世界의眞理란 現實的具體物을말함이다 그것은 決코 하늘에떠도는구름과가티 것잡을수업는것도안이며 宗敎的인힘도안이다 『眞理는具體的이다』 藝術家가 이러한具體的인 眞理를 藝術家 獨特한方法으로 硏究할때 當然히問題되는것은 『現實把握』일것이다

『藝術은사람의感情과 思想을 表現한다 하나 抽象的으로서가아니고 生氣잇는 形象을빌려서表現한다 이것은 正히 藝術의 重要한特質인것이다 藝術은 사람이그를包圍하고잇는現實의 影響밋헤서 그經驗한 感情과 思想을 다시自己內部에서 反省해보고 그것을 一定한 形象的表現으로옴기면 始作된다』(풀레하—노브) 『藝術이사람의思想과 感情을表現한다는定義는 一般的으로正當하다 하지만 사람의思想과 感情이客觀的實在를떠나서 사람의머리속에서 맨들어지는것이라고생각하면, 그藝術은 亦是 觀念的인過誤에 흘으고만다』(文學槪論—川口浩)

지금내가 사람의 思想과感情을表現한한개의藝術品을꺼냇다 고하자 그러나 나의 藝術品이 現實的인事實과遊離되여서 單純히 나의머리속에서 製造해낸 『사람의思想과感情의表現』에지나지못한다면 그것은藝術家의 過誤인것이다 理由는明白하다 모—든 眞理는現實的이며 具體的이다 (따라서내가꺼낸藝術도 가야하겟스니까) 이러한眞理를反映하고잇서야 現實에對한正當한理解 現實에對한正當한把握 이것을 藝術家는無視할것이냐? 아니다 決코안이다 이것만은 藝術家가絶對로必要한任務다

『藝術은 現實에存在하고잇는 直接的인形態로서 사람 階級 等을問題삼는다 그러고 그直接性을열허버리지안는限度에서 槪括한다』(藏原惟人)

모—든科學이 抽象的인形態에서 現實을 問題삼는데 反하여 藝術보담더 具體的直接的인形態에서現實을 문제삼는다 直接的인形態에서의 現實을問題삼기때문에 누구보다도 더 藝術家는 現實에 能通하고 正當한 理解가잇고 嚴正한 把握을 가저야하다 藝術이 現實의直接的인形態에서 具體的인事實에서 조금이라도 떠러저서 혹은그것을 歪曲하고 혹은그것을 美化식히고, 或은그것을 合理化식힌다면 그것은 似而非的 藝術은 될지언정 眞正한意味에서의藝術은決코안이다 그러면作家가 自己藝術作品속에 가장具體的인眞理를 直接的인形態에서가장허물이업게 담어노흐냐면 作家는엇더한觀點에서 現實을把握할것인가? 첫재 그는現實에對해서忠實해야된다 現實에對해서忠實해야된다는것은 作者가모—든自己의 독단(獨斷) 态意 主觀을버리고 現實을忠實히把握할나면 作家는엇더한 觀點에서야할것인가? 이것은 勿論 根本的으로는 作家의生活的乃至階級的立場이 問題되는것이다

今日과갓치 階級으로分裂되여 잇는社會에서는 各其 階級의 精神的武器인 世界觀도다르다 그러나 우리는往往이 藝術街頭에서 牧者일흔 羊의떼처럼 彷徨하는一聯의作家 특이近日 갑우에서問題되여잇는 同伴者的地位에잇는 作家를볼수잇다 이러한 一聯의作家가 作品上으로動搖하고잇는 原因의一은 그들의明確한世界觀確立의欠如에잇는것이다 우리는 그들을 進步的인作家的地位에도 가장正當한 世界觀의影響밋호로 吸收하기를躊躇할수잇슬가? 勿論躊躇해서는안된다

이러한一部의 作家에게잇서서는 엇더한觀點 …… 事實現實을理解하는 方法은얼마든지잇는것갓치보인다 그러고모다 올흔것도갓고 그른것갓기도하다 하지만問題는 생각한것처럼그렁케 複雜한것도안이며 困難한것도안이다

나는맛가우에서 眞理는具體的이라고말햇다 精神 宗敎 藝術 科學 道德等 一切의觀念形態는 一定한形式에서의 物質의狀態及그模樣의 反映에지나지안는다

# 音樂界의 女王 『쌀리쿠어지』 女史

## ─北米의 나이팅게일─ (一)

漢陽生

『쌀리 쿠어지』의 생재어린 아희가 出生後三個日만에 죽어버린事實이 新聞記者에게는 안이事實이엇다면 樂界의女王 을은大統領의 作故보다 더重大하다 …敎에開催된 世界經濟會議의 消息보다못하지 아늠것이다 『쌀리 쿠어지는 어듸엇지던지』 世界人이다 우리朝鮮의 窮村에서라도 그의 『黃金聲』이들린다면 그는 確實히 『世界人』이다 日前에 貞陵附近의 어느村落에서 消遙할적 어느農家의 蓄音으로부터 그의 쏘프라노 목소리가 새여나왓다 그러라면 그의履歷을 여기紹介함이 새삼스럽지아늠것인가 그러나그가 이나다에 順序잇게 말로나 붓으로나 紹介된事實이업섯든 事實을 이저서는안된다

×

아멜리타 쌀리 쿠어지는伊太利사람이다 音樂的伊太利에서도 音樂的으로 貴族이란 밀라노市이지만 그의家庭은 밀市의 가장 貧寒한部分에잇섯고 그의父親은伊太利人 쌍냥장사 그의 母親은 西班牙女子이엿다 家庭에 그가 태여나기는지금부터 四十四個年前 一八八九年十一月 十八日이엇다 東洋사람의 家庭도 그러하겟지만 歐米人의 家庭은 그家風이 母親의손으로形成되는것이다 어린 아멜리타는音樂조와하는 母親의膝下에서 발서 다섯살 때부터 피아노學習을 시작하엿다 先生도 不必他求이엇다 慈愛잇는 敎導下에 그의 樂才가 웃지迅速히 發展하엿든지 발서 十六歲時에 該市音樂學校의得業證書와 金메달을 獲得하엿다 그러나 그의 天質은 恒常 聲樂方面으로 向하여서 발서 열살 때부터 音樂劇와가다라 聲樂의 特色을 보이며 遊戲할때도 自己를 한 『프리마돈나』로 밧게 想像치안엇다

×

家業의 失敗로 因한 貧窮과 惡戰苦鬪를 하면서도 그는 繼續하야 努力을 액기지아니하엿스나 더욱 큰 困難은 先生을 雇聘할수업섯든것이다 쌀리쿠어지는 結局 自習한 聲樂家로서 自習으로 聲樂을 成功한 사람은 그가 처음이요 다시는업슬것이다 『카발리아 루스티카나』 란 歌劇作家의 『마스카니』가 그의 屈伸性 만흔 목소리를 한번듯고 『아멜리타야 네목소리가 宏壯하다 너는 自習만해라』 하뒤로는 그의自身도 매우놀게되여서 로마로進出하야 … 까지생겻다 그의 處女演奏 콘스탄치劇場에서 리골렛토歌劇의 질다役劇은 大成功이엇섯다 三年間 契約을맷치고 그는 토리노 바렐로나 其他南歐都市와 멀리 南米各都市로 巡廻하면서 前無한 成功을이루엇스니 카나리島에서는 聽衆이 三十餘首의 비듬기발에 쌀리쿠어지의 高名한 文句를씨여서 場內에날리고 舞臺花束이 소낙비처럼쏘다지는중에 天井으로보터는 黃金을 너흔 黃金島籠이 舞臺위로내려온일까지잇섯다 (未完)

# 中國留學의 案內 (一)

廣州中山大學 法學院研究室 具益均

### 緖言

中國留學에 對하야 일즉이 遼天, 上海, 南京等各地에서 地方的으로 部分的이고 或은簡單 或은雜多된일이 잇엇스나 이것들의 朝鮮敎育의不徹底한認識으로 말미암아 우리學生들에게 中國留學에 對한 正確한認識을 주지못한것은 遺憾으로생각하든바 이제 中國의 根本的敎育制度와 우리學生의 入學階梯와 中國全國의 大學生을 統計하야서 紹介하오니 中國에 留學하려는學生들에게 參考가되기를바란다

### 中國敎育制度와우리學生의入學階梯

中國의 敎育制度는 史的으로 보면 처음新敎育制度는 日本을 模倣하야 小學이 六年 中學이 四年 大學豫科가 二年 本科가 四年 小學부터 大學까지의 總年數十六年 이엇다 在來의日本式을 打破하고 米國式을 採用케 되엇다 그러나 小學과 大學本科와는 變動업고 大學豫科를 廢止하고 中學을 初級 高級 各三年式 兩級으로 分하야 合六年으로 하얏스니 總年數에는 變動이 업다

이 中國敎育制度를 日本에 比較하면 小學校는 日本小學校 朝鮮普通學校 初級中學은 日本中學 又는 高等普通學校三學年까지의程度 日本中學 或은 朝鮮高等普通學校의 卒業은 中國高級中學二學年修業한 程度에 該當한다 그리고 高級中學三學年은 日本大學豫科一年級에 日本大學豫科 二年級은 中國大學一年級에 日本大學三學年은 中國大學 二學年부터 四學年 即卒業까지에 該當하다 그러면 總年數에 잇서서 二者가다 十六年으로 갓고 程度에 잇서서, 實地에 充實不充實은 別問題로하고 課程으로크게 相異업다 (高等學校에 比하여도 中學을 四年으로하면 年數에잇서서 꼭갓흠) 그러면 朝鮮高等普通學校를 卒業한 우리學生이면 年數와 程度比較로 勿論高級中學三學年에 入學하야 되겟다 그러나 高級中學三學年에 入學하는것은 여러가지로 問題가된다 첫재 學校에 依하여서는 高級中學의 最高年級인 三學年에는 入學식히는것 中學三年에 드러가더라도 文, 語 兩個年間이 一年에 能히卒業하게되는가가 疑問이다 그러란다고하야 高級中學二學年에 入學하게되면 年數로一年을 (朝鮮서 春期에卒業하고 中國서는 秋期에 入學식히니까)損害를보니 經濟的으로 時間的으로 남달리 經濟하야겟고 밥버야할 우리 조선 사람으로서 그럴수는 업는形便이다 그러고도 高級中學三學年의 課程을 상고하야 보면 高等普通學校에서 보지못하던 高等代數 解析幾何 論理學 政治學槪論 經濟學槪論 社會學 法學通論 敎育學 哲學槪論 科學槪論等이 잇다 그러나 이課程들은 上級學校에 進하는데 必須且緊切한것이 아니고 高等普通學校五學年에서 法制經濟의課程을 배와주는것과 意味를 가티하야 卒業하고 上級學校에 못가는 學生들을爲하야 常識的으로 가르켜주는데 不過하다 따라 特殊한것大學은 내어놋코는 上列한課程을 入學試驗科目으로 하지안는다 그리고 그學課들은 科를 따라서 大學에서 다시全部다 배운다

以上困難한 點과 實地階梯에잇서서 別로 어그러지지 안는點에서 筆者는 朝鮮서 高等普通卒業하엿스면 中國서大學本科에 直接 入學하는것을 主張하엿스며 엇學校는 아직 그例를 짓지못하엿스나 交涉如何에잇서서 問題업다고본다

그러나 充實한 工夫를爲하야 語學學習에 一二年을 需要하는 것은 別問題고 또完全한中國文化를工夫하며 中國을研究하려면 漢文과語學學習에 적어도二三年을要하여야된다 이것은 工夫하는目的의如何에따라다르다

## ◇海州의 文藝講演

今般 海州에서 文藝講演會가 左記와가티開催케로되엇다

時日 六月十五六日

演題와 演士

◇十五日

一、朝鮮文學運動의新段階 安德根

一、國際文藝運動의現勢力 白鐵

◇十六日

藝術社會學에對하야 安含光

近代朝鮮文學의史的考察 李甲基

# 創作 鼠火 (十四)

李箕永

원준이는 안방으로 드러와 그의해맑은얼골을들고 우선 방안을휘둘러본다 입분이는 웃방문턱에 가려안젓다

원준이는 헐외투자락을 뒤로재치고안저서 우선담배한개를 화로불에부처며

『응삼이가 간밤에 돈을만히 일헛다지요!』

『그랫다우──아이구 저망할놈이 환장을 하엿든지 엇지하고 돌쇠갓든노름군하고 노름을 햇다우──』

압흔상처를 칼로에이근듯이 응삼이모친은 다시복통을한다

『이사람아!참 자네가 미칫지 자네가 돌쇠와 노름을 하면 그사람의돈을 먹을줄 아럿든가?』

원준이는 점잔케말하고 만망하듯이 응삼이를 처다보앗다

『심……심……심심푸리로… 하…하자기에 햇는데……그……그……사람이공연히……』

응삼이는 병신갓티 말을더듬으며 머리를극는다 그는 역시──입분에──번니고 입분이는고만 그의상판을 짓발로 응캐주고십헛다 낫작에다춤을 뱃고십헛다

『허허허……사람도… 그러나 아주머니도 잘못이시지 웨 돈을맛기섯서요』

『누가 맛겻서야지 밤중에몰내 드려와서 훔쳐내엿지』

『허허──아마 돌쇠가 꾀섯든게지요? 꾀수든가?응삼이!』

원준이는 담배연기를 맛잇게드려마시다가 입으로 코로 내뿜으며 응삼이를 도라본다 응삼이는북상투의 갈기머리를 극죽거린다 그는엇더케 말을 하야조흘지 모르는 모양으로 입만벙긋벙긋하엿다

『커둥신은 누가하자는 대로 하는데무어──그러치만 돌쇠란놈도 못쓸놈이지 한이웃간에서 다든사람과 노름을한대두 말려야만할터인데 그래쩌가 노름을해서 돈을 빼서먹어야올소』

응삼이모친은 생각할사록 절통하여서 목소리가 떨려나왓다 그는원준이에게 하소연하면 무슨도리가 잇슬가보아빌누렷다

『그런사람이야 말해 무엇해요 아모든지그런사리가 결니지안어서 걱정일텐데요 하여간 우리동리는 큰일낫서요 해마다 노름군만 느러가니 서량안 사람들도 자라는 애들을…… 연이 나쁜놈이 들지요』

『글세말이야……그놈의 노름군속 씨도업시 잡아갓스면……족하님도 면소를난이니말이지 그래 이걸엇더캐야올타우?』

『그럼엇더케 할수잇나요 고발을하면 응삼이도 경우칠테니 그저 노름을 하기가 불자네지요 이사람 다시는말게!』

『그러니 그반돈돈을……엇더케 화가나든지 앗서 돌쇠란놈이잇스면 쩌가죽는지 내가죽든지 해보라고 쫏처갓드니만 그놈이잇서야지 그래서 그집식구보고 야단을 한바탕쳐지만은 그게무슨소용잇수?』

『그러치요 고발부한대차돈두 못차질것이니──그러도 본보기를해서라도 한번 혼을 내노아야겟서요! 에──고약한사람들!』

『그러면 작키나 조흘가!』

원방에서 그들의이야기를 듯고 잇든 입분이는 원준이의 얼골이──히 처다보앗다 그도──지금은 동리간에서는 노름군만안치만은──읍내에서는 요리집과 술집으로만 돌라다니며 주색잡기라면 사죽을못쓴다는 소문이낫다 그래서 월급부탄대야 집에는한푼안가져오고 커한몸둥이만 안다는연석이 남의흉만보고 안젓는것이 우섭지가안엇다

『참──족하님은 이동리에서는제일유식도하고면칭에도단니고하니 우리응삼이를 잘 건사해주엇스면 조켓서 족하님이만놀 그런케만한다면 다든사람이 꾀여냅뤼도 업지안켓수!』

응삼이모친은 다소불안스런 창을하는것처럼 하소연 해보앗다

『네──그게야 사실 내말만 드르면 해될게야 업겟지요』

원준이는 응삼이를 처다보는 한쪽눈으로 입분이를것눈질하엿다

응삼이모친은 그말에 반색을해서 저리를 고쳐안지며

『그럼 족하님이 좀괴롭드라도 자주놀너다녀주 아이고 잘 타일너주──』

『그러케햇스면 내가 참 구……으로 마음을 노켓수』

그는웬일인지 별안간 눈볼이 핑 도럿다

『동리간이라도 어듸미듬사람이 누가잇수 커애가 원귀 반편인데다가 아비업는 후레자식으로 그커-귀둥이로만 키웟스니 무엇배운것이 잇서야지 사람이되지……애 응삼아 그럼 너이덤부러는 다든사람의말은 듯지말고이 서괴량반의 말을 잘드러라! 응!』

모친은 옴으러진입을 버리고 안타깝게말하는데 응삼이는 힘하나안드리고──모친의말이 떠러지자

『그러지유!』

그는다시 머리를 긁것다

입분이는 별안간고개를숙이고 입을싸쳐엿다

『이발동아! 어서죽어라!』

# 멍텅구리 第1篇 記者生活 (六十)

金化峯

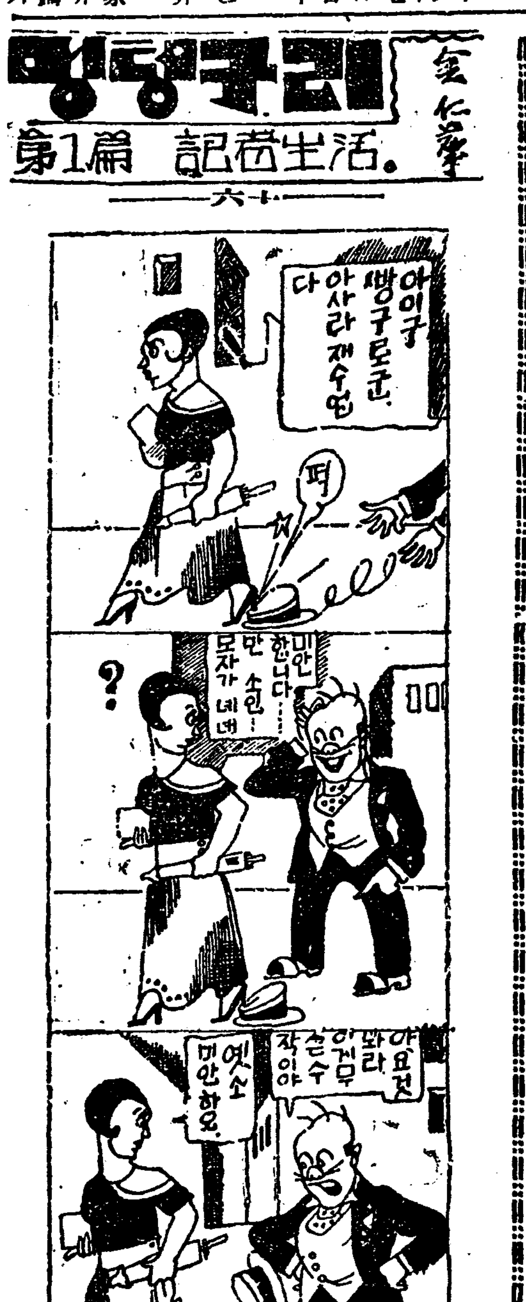


## 新刊紹介

▲『滿洲評論』(六月十日發行 第九十號) 一部定價十錢 發行所 大連市淡路町七番地 滿洲評論社、振替大連一六五八番

▲東光叢書 卷一 民族問題研究號 內容 朝鮮民族論 朝鮮土濟濁源等 定價三十錢 發行所 京城府鍾路三丁目九一番地 東光社 振替京城四番

▲카톨닉靑年 (六月號) 聖토마스哲學의序曲 獨逸카톨닉敎會의情勢其他隨筆 詩等 定價十五錢 發行所京城府明治町二丁目 一番地振替京城二一三四六番

## 讀者通信

【問】 一、近世에와서朝鮮歷史를正統的으로著作한學者名과 書名 또는發行所를알으켜주시오 二、文一平氏著書名을詳細이알으켜주시오 또는發行所는어데옴니가 三、申采浩氏著作한朝鮮史講義를 貴報에連載하시든바中斷되오니 何時에繼續發表하겟습닛가

【答】 一、崔南善의『朝鮮史』가잇는데 發行所는京城鍾路六丁目 東明社입니다 二、아직 單行本刊行한것이업습니다 三、압흐로機會잇는대로다시揭載하겟습니다

【問】 一、『에스』語學習에對하야쓰신 鄭在宇의氏 現住所現職及年齡을下敎하여주십시오

【答】 一、東京小石川區柳町二九番地의 殷武岩氏인데 現職과年齡은알수업습니다

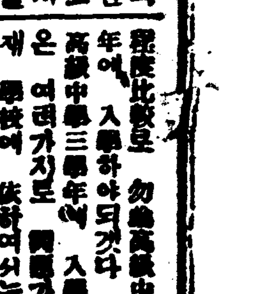

# 林巨正傳 (114)

洪碧初 作 具本雄 畫

### 길막봉이 一의四

자근손가가 사긔짐을 지고 이곳저곳 돌리어서 당장에 곡식을맷고 팔기도하고 또 다음날밧기로하고 외상을노키도하야 사긔한짐에 얼마남지안헛슬때 수원밤안에장터에잇는 형의처가를 차저왓다 형과장인되는 늙은이가 마침삽작밧게 나섯것을 보고 손가가 멀직이서 사긔지개를 버서놋는 중에 늙은이가 아프로나오면서

『이게 누군가 자네 얼마만인가 장사재미 보왓나 자비형의식구들 다 무고한가』

하고 련겁허 말을물어서 손가는 비비 대답하며 늙은이 아페와서 발아래 코를박듯이 절하얏다

『오래 소식을몰라서 궁금하드니 자네 잘왓네 어서 들어가세』

하고 늙은이가 압서 들어선뒤에 손가는 사긔지개를 쿡고 늙은이의뒤를 밧히서 들어가 늙은이가 손가와 가치 자긔 쓰는방에 들어와 안젓다

『지 왜또 몰온때루 이사를 간단말인가 그러케 이사를 자주다녀서야 살림이되나』

늙은이의사설에 떠나오기전에 손가가

『데에는 아무연고 업습니껀』

하고 물엇다

『늙은사람 밥잘먹구 아무연고업지』

『그동안 큰손자 장가 드리셧습니껀』

『저 쇠헤살손이 아직 장가를 못들엇는데 저놈이 돈 수잇나』

『나이는 장가들나이 되엇겟지요』

『올에 열다섯살 호패찰나이지 장가드리면 사내구실 홀 뿐이화셀세』

『증손보시기급하지안습니껀』

『급한광이야 고손주두 보구십지 내가 백살쌔지살 련고손기주 볼쓰잇슬렷다』

늙은이는 사설을 해외는 판으로 옛일 ……

『그래 송도가서 … 모앗나』

『그래 그동안에 별연고는 업섯다지』

하고 늙은이가 뭇는말에 손가가

『연고가 업지안햇습니다』

하고 대답하니

『무슨연고』

하고 급히뭇는 늙은이얼골에 놀나는빗이 잇섯다

『월권에 서홍으로 이사를가다가 칭석골서 도둑놈을 만나서 형이 죽을번햇습니다』

『도둑놈에게 죽을번햇서? 자네형가티 낭순한 사람을 해치라는 도둑놈이 잇드란 말인가 천하 몹쓸도둑놈일세 그래 죽을뻔하다 살긴 살엇나』

『네 자세한이야기는 차차바깃습니다』

『늙은사람이 갑작이놀랄가봐 죽은것을 기어는것아닌가 차차 이야기할것 무엇잇나』

『아니올시다 형이 죽엇스면 죽엇다지 살엇다구할리가 잇습니까』

『그럼 내딸이 죽엇나』

『아니올시다 아주머니는 도둑놈 낫바테이두 보지못햇슴니다』

『이사가는길에 도둑놈을 만낫다면』

『형이 혼자 압길을 살펴보러갓다가 도둑놈에게 봉변을햇습니다 나중에 자세자세 이야기하겟습니다』

『이사를 너무다니면 그런변두당해차지 송도가 재미업스면 고향으로나 다시올께지』

하고 물엇다

『존장이 어듸 그런게 쉽게 모여지니까』

『모아다구말해두달러지 안네』

『ㅁ앙스면 형은고생하구 저라두 달라시기권에 드리겟습니다』

『조흥하 일세』

『막봉이 여러형데가 다 어되갓습니까』

『막봉이만 장사나가구 그애형들은 다 집에잇네』

『막봉이가 언제 장시를 나갓습니가 언제쯤 다구 말하구 갓습니까』

『나갈제 한달말쯤 오구 갓스니까 일간 돌아올염세』

『오래간만이라 보구두십구 또 브구 말할게 잇는데 속히왓스면 조켓습니다만 오자안으면 낭패겟이요』

『말할일이 무슨일인가』

『삼봉이 막봉이둘에게 말할 일입니다』

『글세 무슨일이여 날더러는 말못할일인가』

『아니올시다 먼저 말을하구나, 막봉이형데에게 말할 일입니다』

『대체그게 무슨일인가』

하고 늙은이가 다두처서 뭇지 근손가는 서홍으로 이사가게 된이야기부터 쇠도리깨도둑놈 원수갑흘 작정이라고 수숙간상의한이야기까지 다하고 말하고 나서 『삼봉이 막봉이가 돌아오도뒤에 삼봉이 형데를 다려고가게하야달라고 늙은이에게 청하얏다

# 銀問題解說(四)
## 複本位制의謎信
### 銀價高와中國及印度

米國의銀論者도 亦此時代에잇서서는 實際的으로進出할餘地를 가지지못하얏섯스나 今回루스벨트時代에들어온後 갑자기[illegible]勢力가진 多數의實驗을 도모하고잇다 二億弗을限度로서 政府의銀支拂을許容한다는案은 이미議會를通過된바요 前者米中國에對한銀借款도 [illegible]府會商議會로 中國代表宋子文氏와米當局間의交涉이 成立되얏다고傳하며 오즉金一對銀十六의比價로서 提出되얏든金銀複本位案은 議會에서 否決되얏스나 銀의自由鑄造及複本位도 銀價二億弗의銀支拂과 한께 大統領의通貨獨裁權의一項目으로 議會의通過를어든바다 今後루스벨트氏로서 이通貨獨裁權을 어느程度까지使用하느냐는問題로되 銀貨의自由鑄造나 金銀複本位의設定이모도다그의權限所在다 米國議會에서金一對銀十六의金銀複本位案을否決한것도 그否定의本意가決코 金銀複本位에 잇는것이아니요 그金銀比率에 잇는것이니 現在金一對銀七〇程度의比率을 一躍一對十六으로定하자는데는 米國議會로서도贊成키不能햇든모양이다

◇

지금세상스럽어 古代의銀本位로돌아간다는것은 無意味한일이요 不可能한일이다 거기에對해서는 누구든지 그意見과誤謬를 發見키容易하다 그러면金銀複本位制란 무엇인가? 結局은 銀本位와同工異曲의現象이되고만다 그것은 왜그러냐하면 金銀複本位制의 金銀法定比率이 實際의그것보다銀高로될것은 勿論이니 그러면法則아래金은 死藏되고 銀만流通되야 實際上銀本位나 다름이업서지는까닭이다 그러면法則이란것은 다름 商品에잇서良品이 惡品을驅逐하는 反對로 貨幣에잇서 惡貨가 良貨를 驅逐한다는 것인바 그法則이金銀率에도 適用되는것이다 그래서 金銀의法定比率보담 實際上市場取引의比率이銀高金低라면 銀貨가감추이고金貨만이通用되면 金高銀低라면 金貨가감추이고 銀貨만이通用되는것이다 [illegible] 넷날金銀複本位制는 [illegible] 文餘되고말것으로 오늘날 大恐慌은 資本國의心身을병이어 나괴롭히잇든지 갑작態度變更에 걸리어 녯經驗에 이커버리고녯 [illegible] 세상이不景氣로되 [illegible] 過去의[illegible]이復活되 다고 하얏지만 그들의[illegible]도 [illegible] 金銀複本位制에어르[illegible]는 넘어 [illegible] 上키[illegible]하야지 [illegible] 金貨의死藏과銀本位로[illegible] 金銀法定比率을[illegible] 로서 法定比率을定한다더라도 現下의市場比率 한거름나가서 將來이以上銀價低落의絶無를保障치못하는다음에는 [illegible] 貨의死藏과 銀本位의出現을覺悟치안하면안된다

勿論그런이아니다 法定比率 과 實際上比率의[illegible] [illegible] 한一致가업는만큼 그들의[illegible] 貨幣는恒常安定性을잃어버리게된다

◇

米國의[illegible]도 [illegible] 東方面의實易 卽中國과印度方面의[illegible] 大擴張으로[illegible] [illegible] 선다 그들의[illegible]을도르면 [illegible] 中國印度兩國의[illegible]利를 [illegible] 無上唯一의好方法가 [illegible] 說明된다 果然 그럴가? 米大統領의通貨獨裁權은 四月二十八日上院 五月三日下院을通過하얏스나 그것을實後에 銀價는 非常히昂騰한結果 三月平均倫敦市勢一七片二八八이든 것이 四月以後로 一九片以上 이되얏다 銀價昂騰하자 上海로부터는 雜貨에向해서 銀이 流出되가시작하매 國民政府에 서 할수업시 高率稅를賦課햇스나,그[illegible]이 [illegible] 日平均四千[illegible] [illegible] 이엇다 [illegible] [illegible] 意味하기는커녕 [illegible] [illegible] 將來한다 [illegible] [illegible] 된다면 中國은 [illegible] [illegible] 생각된다 [illegible] 루스벨트政府가 [illegible] [illegible] 의 비외를[illegible] [illegible] 政府의[illegible] [illegible] 차라리 [illegible] 것이다 中國과 印度의[illegible] [illegible] 第三[illegible] [illegible] 나 루즈벨트政府의[illegible] 나로부터[illegible] [illegible] 키[illegible] [illegible] 世界의貨幣[illegible] 만안는데도 큰成功으로보아조 타 (完)

# 弗基準을抛棄코 磅建變更을決定
## 今後產金은倫敦으로現送할터
## 買入價格도勿論改訂

【聯合東京十五日發】政府는買上產金의輸出處에對해 硏究中이든바 在來弗基準을變動해서 磅建으로해서 倫敦을向해現送하기로決하고 來週부터實施할模樣이다 딸아서四月二十日以來据置된產金價格도磅基準에依해改訂될터이다

# 國際貨幣以外 爲替安定無路
## ◇……高橋藏相의意見

【聯合東京十五日發】國際經濟會議에서問題되는爲替安定策에關해 高橋藏相은十四日左와가티重要意見을베풀엇다

爲替市勢를安定시키는데는 姑息的手段으로서될수업다 圓價만으로安定시키더라도 現在와가치他國의貨幣價値가變動되야서는 圓貨의對外市勢가늘變動을보여가기에이른다 또重要한二三個國間이安定된다고 他國과의爲替市勢는반듯이安定될것도아니다 내意見으로서는世界各國共通的貨幣를맨들어 그貨幣로國際貸借를決濟하고 그決濟機關으로서는 國際手形交換所와가튼것을맨들어야한다 그國際決濟가實行되는結果 受取超過勘定의國은 支拂超過勘定國의借款에 應할것을一貫해實行하면 國際間의爲替市勢는安定될것이다

# 東京爲替市場
## 米日은續落
### 米英크로스는反騰

【聯合東京十五日發】十五日의東京爲替市場은米日續落 米英크로스는反騰으로安定保合商狀을呈해서 對米二十五弗四分三賣 二十六弗丁買 對英一志三片丁賣 十六分三買唱이다

## 紐育市勢도 米日이續落

【聯合紐育十四日發】本日米日爲替는 前日보담다시十二仙低落해 二十六弗丁이되얏다

## 一果物과野菜 商狀이區區

中央物產會社蔬菜市場에잇서果物野菜類의市況을드르면大體如左하다

▲[illegible] 出廻가多少잇고賣行도順調로 朝鮮內產은 百匁에九十錢 日本內產七十錢으로低價

▲빠나나 產地의豐作으로昨年의約倍나入荷됨에딸아 上物一貫六十錢 中物四十錢 綿物二十錢으로부터二十五錢을보이어昨年보담二,三割低

▲[illegible] 出廻는一巡이나產地豐作으로 一箱(四十個入)上物十二三錢 物五,六錢은低價

▲王瓜 一貫二十五錢으로昨年과大差업다

▲[illegible] 品薄과出廻一巡으로一[illegible]

▲胡瓜 日本物이나中國物이나 다豐作이라 日本物百本一圓二十錢 中國物一圓七十錢으로昨年보담約二割低

▲茄子 百個大二圓 小一圓程度

# 自由行動決議해 在華紡績은軟化
## 印棉不買同盟後報

紡績의印棉不買 그後繼續各地 各綿布團體로부터 贊成의意思를表示해오고 人絹業者들도 紡績業界와一致해 對英抗爭을決議햇스나 在華紡績同業會에서도 紡績聯合會와共同行動을取하리라고觀測됨에不拘코 十二日大阪서열린同會委員會는 非常히抽象的인協議를遂行한 表決로 意外의感을주엇다 거긔關하야 飯尾委員長의說明을드르면

一、在華紡績의原棉購入에는印棉運華聯合會가 分在해서 그會員中에는 中國人도잇슴으로 綿業者全部의 結束을도모키어렵다

二、딸아서 日本人紡績만이印棉不買를 斷行한다면 먼저前記聯盟會로부터脫出하여야할것이니 그것은中國合辦綿業을收拾키어려운混亂狀態에陷入시킨다

三、假使 이러한事情을不拘코 不買를實行하려한대도 中國人紡績에는 强制力이업슴으로 今後同市場에잇서서 日本紡績만이不利한立場에떨어진다

四、中國의日貨排斥과 今回의印棉不買와는 性質이全然다르지만 中國人은그差異를잘 認識치안코 排日運動에惡用할것

五、日本人紡績에는 本據를가진것과 그러치못한 區別이잇서 兩者間의 利害相違가잇스니 共同行動을 取한다는것은 將來의 큰禍根을남기는것이다 等그의理由아래 各自自由行動을取키로 決하얏다고한다

# 某紡績秘密히 四千俵를買約

紡績聯合會에서 八日委員會에서印棉不買를決議하는同時 形式上으로는 十三日聯合協議會의決議를지나지못하면 全然實行되지못하나 事實上으로는 九日부터實行키로햇든것인데 盟外某紡績으로부터 四日約四千俵의印棉을買約한것이判明되얏다 勿論九月에는그決議의拘束力이업는만큼 法理的으로는 何等問題안되나 道德的으로보아 叛逆的行動이라고 物議紛紛이다

# 積荷의高記錄
## 移出이旺盛하야 當分盛況을持續할터

鮮航同盟會本局의配船은 二旬三萬五千屯內外로 前旬에比해一萬屯餘의擴配인바 積荷는各地에서모다 價鞘關係로부터 日本移出이旺盛하기때문에 못豐富함으로 約九十五파센트에達하야 本期의最高記錄을보인바 또各港在庫는 仁川外和朝鮮主要五港만에도 七十七八萬石이나잇기때문에 當分間盛況을持續될터라고한다

## 朝鮮製絲協會 法人으로組織

朝鮮製絲協會에서는規約을變更하야 今後近間法人組織을變更하기로決定하얏다 組織變更後는從來와가치蘭價基의交涉機關만에 그치지안코 諸新規事業을計劃해서 協會의向上을圖키로햇다

# 米倉會社의 倉庫新築計劃

米倉會社에서는 拂込을徵收해서 內容充實을圖키로햇든바 現存倉庫로는何時든지不足해서 大半은借庫로서充當하고잇슴으로 借庫는設備不充分한 關係로 損失도不少하야 目下新築計劃中으로 近間具體案의發表를볼터이다

# 東京株取에對해 商工省嚴重監視
## 不良取引員問題로서

【商通東京特電】東京株取는主務省으로부터指摘된四項內第一項은實施濟 第二第三項은一兩日中具體案을提出하기로決햇는데 第四項의不良取引員處分에對해서는 적이難色이잇서 主務省은嚴重히그것을監視하고잇다

## 朝汽定期總會 今期無配決定

朝鮮汽船에서는二十四日定時總會를開催하고 今期決算案을附議하기로된바 今期도依然無配로 利益金은 後期에繰越하기로되엇다

## 製造煙草賣渡高

六月上旬分製造煙草賣渡高는 前年同期보담九萬六千六百三十二圓增加의 百二萬三千九百三十二圓을보이고잇스나 그支分局別은如左

| | |
|---|---|
| 京城 | 三七七,四九八圓 |
| 全州 | 二五一,八五五圓 |
| 大邱 | 一八七,二九六圓 |
| 平壤 | 二〇七,二五四圓 |

# 滿洲金禁止令 十四日公布해

滿洲國政府는 產金買上法과 金輸出禁止法에對한 敎令을지난十四日 公布하는同時 即日施行하기로하얏다

## ◇今日의市勢 (十五日)

| | | |
|---|---|---|
| 株式 | (朝取後場引値) | 朝新 [illegible] 東新 [illegible] |
| 期米 | (先限後場止値) | 仁川 [illegible] 大阪 [illegible] |
| 正租 | (仁川一斤價) | [illegible] |
| 正米 | (仁川⑤三等) | 二〇、四〇 改良五錢合 在來五錢合 |
| 綿絲 | (大阪後寄) | 二〇四、〇〇 |
| 生糸 | (橫濱先限後寄) | 九九五、〇〇 |
| 人絹 | (大阪先限後寄) | 一〇九、二〇 |
| 고무 | (FAQ一封度價) | 現物九錢五分 先物一九錢五分 |
| 爲替 | (對米) | 二五弗 |
| 地金 | (朝銀買價一匁) | 八、五〇 |

# 今番은濠洲냐?
## 同國政府도日本떰핑調査

【東京電】印度通商條約廢棄로부터 日英間經濟戰激化한이때 在시드니村井總領事의公電을依하면 濠洲에서도 日本의떰핑을重視하야 同國政府는方今關稅調査會를設置코 日本品輸入影響에對한特別調査를開始햇는데 日本側은各商館을網羅해 商業會議所를設立해서 日本輸出品이決不當廉賣가아니라는點을밝히고자運動中이라고

# 米政府의回答
## 戰債處理協定案
### 英國大使館에交付

【華盛頓十四日發電通】英國政府가六月十五日滿期의戰債年賦金支拂에關하야 米國에提案한戰債處理協定案에對한 米國政府의回答은 十四日朝華盛頓駐在英國大使館에交付되엿다

## 定例局長會議

定例局長會議는 十三日午前十一時부터 開會된바 五月中의收入에對하야 山本遞信局長의豫算보다 多少增收이엇다는것과 吉田鐵道局長으로부터 大體豫算과갓탓다고 報告하얏다 牛島內務局長, 中樞院定例會合(每週水曜日)에는 各局長도臨席하야,意見交換하기를 希望하고 渡邊農林局長 北朝鮮開拓區域內의 山火防止에對하야 咸南警察官의 努力을謝한다고述하고 最後로今井田政務總監으로부터 農村振興運動과 簡易保險이聯絡을取하야가면 어떠냐고希望한바잇고 同十一時三十分散會하엿다

# 商況 (十五日)
## 株式 後場上放

前場 昨後場高價保合으로 出發된바 今朝日米爲替는 二十六弗丁으로前日同市이며 [illegible] 五十六弗丁으로 八分五弗低의外材에 經濟會議의前途難測에 國內材料도別無함으로 一般氣迷裡에 朝新은昨後止에比하야 十錢低인六圓丁으로 大新은九十錢高의二圓九十錢으로 東新은五十錢低에八圓五十錢으로 初寄한後近

## 五月中鹽販賣高

五月中鹽販賣高는 四千六百六十九萬六千二百二斤으로 前年同期에比해 五百十八萬七千四百四十六斤의增加인바 各所別로보이면 新義州一千八十九萬九千五百二十四斤 鎭南浦一千四十三萬一千斤 仁川一千百七十三萬三千四百八十斤 群山三百二十三萬八千八百斤 木浦五十六萬二千四百斤 釜山二百三十四萬五千八百五十斤 元山四百三十六萬四千斤 淸津二百六十三萬一千百八十八斤 城津四十九萬斤이다

# 日本代表提案
## 無條件關稅休日
### 不買同盟禁止等

國際經濟會議는그대로繼續되야 인제第四日을迎하엿다 『헨』氏의演說이[illegible] [illegible] 內外空氣는자못險惡한模樣이다 六月十五日期限의戰債에關하야 英國의年賦拂의形式으로大體로는相議되엇다고 [illegible] 米國은 直히拒絶하여버렷다 그리고 이會合의成不成이 米國의誠意如何에달녓다고볼수잇슴에 不拘하고 米國은 도모지熱心이업다고 傳한다 이판에 比較的自由로운立場에잇는日本은 無條件的關稅休日案과 不買同盟禁止案의 二大提案을 持出하엿다 이것은勿論 現下各國에서떠드는 重大한提案임은勿論이나 그實現의可能性如何를 本位로批判한다면 兩者가共히 그러케期待할수업는 案들이다 即無條件的關稅休日이란 적어도國家主義의 全盛期인今日에는 可能한일이 안이다 그것은此에依하야 現在의消費國은永遠히消費國으로잇서야만할 運命을 밧게되는 外닭이다 그리고 뎌이것드리의 禁止도 日本이中國에對하야한거와가티 武力이잇고 또그武力으로 效果발수잇는 境遇에만可能한것이다 原理上으로 一國의 物品을 愛用하고안하는것은 各自의自由임으로 政府에서 此等干涉할性質이되지 못하는外닭이다 또뎌이것드리의 權利는國聯에서 中國民에게 認定한時期이니만치 이提案의成功은 疑問을갓게한다 日本政府以外의外國提案들도 다들닐사온드만는그릴듯하나 모다現代國家制度를忘却한 提案인點으로보와 會議의果實은結局구름잡은것가틀것이다

# 印度의뒤를따러 濠洲가또問題?
## 處處에日貨排斥

日印通商破棄後 印度는한거름더나가 日本綿布排斥을目標로 英國以外의 綿製品에對하야 高率的關稅를賦課하며 昨今宏壯히떠드는 印綿不買同盟其他排英親米運動이擡頭함은 世人이熟知하는바이어니와 印度의뒤를따러 濠洲에서인제다시日貨를排斥하려하는氣味가보인다는情報가잇다 即數日前에 시드니에駐在하는 村井總領事로부터의報告된公電에依하면 濠洲에잇서서도 所謂日本品의『떰핑』을[illegible]

## 株界六感

× 日米爲替高와 經濟會議구경으로 사지못하든强派가 爲替低와 英米戰債協定說을듯고 인케는사보자는듯이買進

× 그러나 步調가 活潑치못한것을보면 아즉도 躊躇하는자최가顯著

× 또한편으로는 팔만도한市勢인데 파는사람이업슴으로 떨어지지안는대신에 올나가지도못하는셈

× 高價保合을 數日하엿스니 押目을잣는다면 順序가아닐가 押[illegible]이잇서야

# 後場

前場近日稀有의暴騰을演出하다가 止場에至하야反撥되엿든바 後場에入하야[illegible] 上昇되얏는데 朝新[illegible] 大新三圓四十錢 東新十圓九十錢에寄付하고 [illegible] 東新十二圓二十錢으로止하고 [illegible]

# 期米 膠着不離

前場 昨後場阪地二十四圓五十三錢止와共히 二十一圓三十五錢에 寄止한當市場은今後에入하야 阪地初付二十四圓五十三錢인 亦昨止同樣의報道에 不振한後 二十一圓二十九錢인六丁低로寄를始한後 阪地二節五十五錢으로 五十一錢外지小落을도달아 三十一錢으로 阪止五十五錢의反高를 得하야 三十二錢에場을止하엿다

後場 株高와窮境人氣好轉에 阪寄는八丁高인二十四圓六十三錢이고 仁川은五丁高인二十一圓三十七錢으로後寄한後細刻하다가 別段과如히大引되다

# 天災期市勢로 稀有한保勢

天災期의第一步를밟는 市勢가 全然[illegible] 米會期의保勢를示한다 例年가트면本年과如히 植付를無難히 完了하엿슬것이나 [illegible]

## 米豆餘話

◇昨日에도三十錢臺 今朝에도 三十錢臺 게다가 出來不申外지되다 天災期의稀有한保勢로구

◇低價에는產地가 팔지안코 高價에는 持米側의賣物이續出하니 可謂進退兩谷

◇實彈賣物을 擁抱한金太는 昨今에는 웃을수없다 너머滿腹된모양?

◇그러나三期의賣物은 依然先鋒이될만함으로 硬派로서아직도不可抗力

◇그리고 植付를無難히完了하엿슴에도 市勢에는少毫도餘影이업다 今後天災를憂慮할인가

◇何如間米의情勢로보나 國際的事情으로보나 絶對馬力을내어 活動할餘地가업는것만은 事實

# 商勢情氣滿滿
## 分岐果何時?

爲替高와株式低인 國際的波紋이惹起될을팔아 米價亦一段低落을告하더니 昨今에入하야는 十丁內外의稍張을示하면서도 情勢가全然情氣滿滿하야 强弱間에 方針을確樹키難하다 實로 四國의情勢를綜合하면 世界經濟會議도恰如雲行的狀態로 日本經濟界에어떠한影響을與할지 알수업는今 반드시樂觀한다고도할수업스며 米의그自體로본다할지라도 低價에는產地의賣物이殆히杜絶되고 高價에는買方으로서警戒할뿐아니라 持米側의實彈的賣物이 現出하야 結局雜伸雜押의鈍狀을呈함은 이頭上의天候는極度의好順을繼하야 植付를無難히完了하게되는 今日에 數段의暴落을示할수업스나 靑草時代의好順인만큼 日前의 天氣가마치何如할지 一派로서도 購入的行動을加하지안는[illegible]

# 各地正米

▲京城焦付 白米商庭際이나 定期浮動에氣迷不少로 買氣不振關係로 市勢⑤三等二十圓四十錢 四等二十圓十錢으로焦付

▲仁川保合 如前不變의小口補充內에限하야 興戰材料는업고 市勢保合⑤三等二十圓四十錢 四等二十圓十錢

▲釜山不味 出廻三千叺 期米의一張一弛의大保合에 日本入超는勿論, 當用買氣不振하야 地場傍觀狀態의⑦三等二十圓六十錢 四等二十圓四十錢으로 無味保合

▲大豆況‖ 小口外에볼만한商內업고 市勢는釘着不變의 三等十四圓八十錢 四等十四圓六十錢唱

▲大邱不動 出廻三百叺 產地賣急의一巡에兼하야 賣物皆無의狀態이나 肝心의買氣都是出米치안코 市勢不動의⑦三等二十圓四十錢 四等二十圓丁唱

▲木浦正米小戾 出廻八幡小口實需側의 買付飛入關係와 日本期正米의氣締模樣과 合하야 一二十錢씩引戾㊥三等二十一圓三十錢 四等二十一圓丁度

▲群山軟化 出廻元輸 日本入荷杜絶의狀態로 一般으로買氣沮喪의 如前不變閑散인데 產地期米不勢에따러㊀三等春摺二十圓六十錢 四等二十圓四十錢

▲鎭南浦引締 賣行如前不變의鈍狀이나 產地商好感으로 十錢假量騰貴의 ㊀三等二十一圓四十錢 四等二十一圓十錢唱

## 堂島前場情報

【商通大阪特電】思惑에依하야 朝鮮大農側의整理賣急과 今後의正米變質懸念에 採算系는繫賣一貫이나 此에對하야 播磨側中東側地場强氣側이 買應하엿다

# 日本練習艦隊 호놀루루入港

【호놀루루十三日發電通】米國西岸을 歷訪하고 호놀루루經由로歸還하는途中에잇는 日本練習艦隊八雲,磐手兩艦은 十三日朝當地에入港하엿다 十四日은當地公園에서開催될 米國陸軍主催歡迎宴에는 米陸軍一個派와 我候補生全部가參加하리라고한다

## 朝取短期 (十五日)

| 株名 | 寄付 | 大引 | 高價 | 低價 |
|---|---|---|---|---|
| 朝取 | [illegible] | [illegible] | [illegible] | [illegible] |
| 朝新 | [illegible] | [illegible] | [illegible] | [illegible] |
| 大新 | [illegible] | [illegible] | [illegible] | [illegible] |
| 東新 | [illegible] | [illegible] | [illegible] | [illegible] |
| 日產 | [illegible] | [illegible] | [illegible] | [illegible] |
| 日新 | [illegible] | [illegible] | [illegible] | [illegible] |
| 安取 | [illegible] | [illegible] | [illegible] | [illegible] |
| 拓新 | [illegible] | [illegible] | [illegible] | [illegible] |

## 朝取短期實賣買高 / 算定代引日步

| 株名 | 算定 | 日步 | 代引 | 取組 |
|---|---|---|---|---|
| 朝取 | [illegible] | [illegible] | [illegible] | [illegible] |
| 朝新 | [illegible] | [illegible] | [illegible] | [illegible] |
| 大新 | [illegible] | [illegible] | [illegible] | [illegible] |
| 鐘新 | [illegible] | [illegible] | [illegible] | [illegible] |
| 安取 | [illegible] | [illegible] | [illegible] | [illegible] |
| 東亞新 | [illegible] | [illegible] | [illegible] | [illegible] |
| 日產 | [illegible] | [illegible] | [illegible] | [illegible] |
| 日新 | [illegible] | [illegible] | [illegible] | [illegible] |
| 拓新 | [illegible] | [illegible] | [illegible] | [illegible] |
| 滿鐵新 | [illegible] | [illegible] | [illegible] | [illegible] |
| 東新 | [illegible] | [illegible] | [illegible] | [illegible] |

## 東京現株 / 東京短期 / 大阪短期 / 大阪長期 / 朝取期米 / 朝鮮各地期米

| | | | | |
|---|---|---|---|---|
| [illegible] | [illegible] | [illegible] | [illegible] | [illegible] |

## 大阪期米 / 東京期米 / 日本各地期米 / 朝取各限俵合 / 京城正米 / 仁川正米 / 仁川大豆

| | | | | |
|---|---|---|---|---|
| [illegible] | [illegible] | [illegible] | [illegible] | [illegible] |

## 大阪市中在米

| | |
|---|---|
| 合計 | 二八五九六四二俵 |
| 前日比較 | 一二八二俵減 |

## 商品 (十五日)

大阪綿糸 / 大阪棉花 / 橫濱生糸 / 大阪人絹 / 大阪砂糖 / 京城綿糸布時勢 / 鰯油冲値 / 鰯搾粕冲値 / 滿洲商況 / 海外砂糖 / 朝銀金買入價 / 對外爲替 / 朝鮮銀行券 / 日本銀行券 / 日本金利 / 京城手形交換 / 海外經濟

| | 前寄 | 前引 | 後寄 | 後引 |
|---|---|---|---|---|
| [illegible] | [illegible] | [illegible] | [illegible] | [illegible] |